

# BRUXELLES POUR TOUS

GUIDE TOURISTIQUE POUR LES VOYAGEURS À MOBILITÉ RÉDUITE





# BRUXELLES

P O U R T O U S

GUIDE TOURISTIQUE  
POUR LES PERSONNES  
À MOBILITÉ RÉDUITE



Accès et Mobilité pour Tous asbl.  
rue A.Renoir 5/4 • B-1140 Evere  
[info@bruxellespourtous.be](mailto:info@bruxellespourtous.be)

EDITIONS AMO



<http://www.bruxellespourtous.be>

Lorsqu'un touriste arrive à Bruxelles, tout semble mis à sa disposition pour lui faire découvrir la ville de la façon la plus agréable possible. Pour un touriste à mobilité réduite, cette facilité n'est pas aussi évidente, la ville ne se révèle pas à lui de la même manière. En effet, de nombreuses lacunes demeurent encore pour permettre une réelle accessibilité de ces personnes dans les différents lieux touristiques. Or, il est évidemment légitime pour elles de pouvoir accéder à la pléthore de restaurants, d'hôtels, d'activités culturelles et autres loisirs qu'offre Bruxelles.

C'est pourquoi, je souhaite vivement, en collaboration avec le secteur, que soient créées les conditions d'une plus grande accessibilité aux personnes en situation de handicap. Il est donc essentiel de sensibiliser davantage tous les responsables politiques, mais aussi tous les fonctionnaires régionaux et communaux, et les promoteurs à un meilleur usage de tous les espaces et bâtiments pour les personnes à mobilité réduite (PMR).

Il importe de développer le tourisme pour tous et de permettre au secteur d'y répondre avec enthousiasme, bon sens et professionnalisme. Il est donc important que les lieux qui répondent aux critères «PMR» soient identifiés, répertoriés et diffusés largement.

«Bruxelles pour tous » permet de mieux informer les personnes à mobilité réduite sur les divers lieux et attractions touristiques accessibles et de sensibiliser un public plus large. Ce guide représente aussi un outil efficace pour les agences et organisateurs de voyages, fournisseurs de services de transport ou d'hébergement. Il compte quelque 200 lieux HORECA bruxellois accessibles aux PMR !

Il est également important d'encourager toutes les initiatives et d'avancer des pistes afin que l'expertise aille plus loin que le simple relevé des lieux accessibles.

Voilà pourquoi, je soutiens particulièrement les initiatives de l'association AMT-CONCEPT (Accès et Mobilité pour Tous) qui s'emploie depuis plusieurs années à rendre le tourisme et les loisirs à Bruxelles accessibles à tous, et qui propose un diagnostic d'accessibilité des hôtels, restaurants et musées à Bruxelles.

A moyen et à long terme, les lieux touristiques doivent être pensés pour permettre à tous et à chacun d'avoir accès à la vie bruxelloise !



Christos Doulkeridis  
Ministre bruxellois du Tourisme

Parler de " tourisme pour tous " est un défi que l'association AMT CONCEPT (Accès et Mobilité pour Tous) a voulu relever, en collaboration avec Les Editions AMO, lors de la conception du guide "Bruxelles pour tous". Le but est de fournir un diagnostic d'accessibilité des infrastructures touristiques aux personnes à mobilité réduite (PMR) qui cherchent des informations lors d'un séjour à Bruxelles.

Nous souhaitons que ce guide soit un outil efficace pour les agences et organisateurs de voyages, les fournisseurs de services de transport ou d'hébergement. Cette brochure donne des informations sur l'accessibilité des lieux d'hébergement, des hôtels, des restaurants, des espaces commerciaux, des centres sportifs ou des espaces de loisirs. Bruxelles est longtemps restée inadaptée aux personnes à mobilité réduite qui sortaient peu (voire pas) de chez elles. Aujourd'hui, la ville n'est pas encore suffisamment équipée pour un accueil " sans barrières " des PMR. Imaginons que les places réservées soient respectées, que toute la voirie soit aménagée, que tous les lieux ouverts au public se dotent de toilettes accessibles à tous. Mais aussi qu'un effort important soit fait pour une signalisation plus efficace, plus informative pour offrir à tous sans exception le plaisir de la découverte et le confort de la visite...

Il est clair, pour développer le " tourisme pour tous ", il faut aborder aussi les barrières architecturales et comportementales. Nous allons proposer quelques pistes pour réduire ces barrières qui empêchent aux touristes handicapés de voyager en toute sécurité (voir p.116 "Langage des signes" et p.114 "Petit Guide"). A l'heure actuelle, le manque d'information, d'équipements adéquats et de compréhension des professionnels du tourisme, représente un obstacle à l'évolution d'un tourisme sans discrimination. Notons qu'à la base de tout voyage, il faut fournir une information rigoureuse sur l'état des lieux. Une marche à franchir, une largeur de porte mal calculée, un pot de fleurs mal placé peut être source de dépendance, de fatigue et d'accident pour les voyageurs handicapés ou leurs accompagnateurs. Des améliorations significatives ont été apportées ces dernières années à Bruxelles. Toutefois, l'accessibilité des lieux touristiques est loin d'être acquise, notamment en ce qui concerne les transports publics, les bâtiments publics, les magasins, les restaurants, les espaces de loisirs, etc.

Nous avons pu constater lors de nos nouvelles visites que certains hôtels ou restaurants avaient effectué des transformations pour accueillir les touristes handicapés. Plusieurs nouveaux hôtels offrent une accessibilité optimale pour les voyageurs à mobilité réduite. Sans oublier que plusieurs communes bruxelloises et la Région de Bruxelles-Capitale ont lancé des projets (voirie et transports) pour améliorer la situation actuelle.

Enfin, ce guide ne se suffit pas à lui même, il est complémentaire à d'autres guides touristiques traditionnels qui restent indispensables pour apprécier le foisonnement d'activités culturelles et de loisirs à Bruxelles..

Miguel GEREZ  
Administrateur-délégué  
AMT Concept (Accès et Mobilité pour Tous) asbl



## SOMMAIRE

<b>INTRODUCTION</b>	page 4
<b>A LA RÉALISATION - REMERCIEMENTS</b>	page 6
<b>CRITÈRES D'ACCESSIBILITÉ</b>	page 8
<b>BRUXELLES - TRANSPORTS</b>	page 10
· Avion	
· Train	
· Transports en commun	
· Taxi	
· Voiture personnelle	
· Parking	
<b>BRUXELLES - PAR QUARTIERS</b>	page 17
<b>BRUXELLES - CULTURE</b>	page 43
<b>BRUXELLES - LOISIRS</b>	page 67
· Salles de spectacle	
· Cinémas	
· Parcs	
· Piscines	
<b>BRUXELLES - AU QUOTIDIEN</b>	page 78
· Hébergement	
· Restaurants et cafés	
· Galeries commerciales	
· Informations pratiques	
<b>BIBLIOGRAPHIE</b>	page 118
<b>INDEX</b>	page 120
<b>SUGGESTIONS</b>	page 126
<b>NOTES</b>	page 128





## A LA REALISATION

Cette publication a été réalisée par l'asbl AMT Concept  
(Accès et Mobilité pour Tous).

**Direction du projet** : Miguel GEREZ

**Relevés et rédaction** : Salvatore VILARDO, Ivana LA ROSA, André MOONS  
et Miguel GEREZ

**Conception graphique** : André MOONS-Séraphine Graphics

**Dessin technique et pictogramme** : Anne-Sophie PETIT, Architecte

**Cartes géographiques** : ©GEOCART

**Secrétariat** : Eléonore NAZARYAN

**Figurants** : Anne DELVAUX, Pierrot GIRASA, Miguel GEREZ, Véronique LONCIN  
et Fabrice FRANCOIS

**Photos** : Salvatore VILARDO, André MOONS, Miguel GEREZ, Michel MERNIER  
et Office de Tourisme Wallonie - Bruxelles

**Edition** : AMO EDITIONS, SOUS LA DIRECTION ÉDITORIALE DE MIGUEL GEREZ

©Editions AMO, Bruxelles, 2010

Toute reproduction, même partielle, d'un extrait quelconque de ce livre, par quelque  
procédé que ce soit est interdite sans autorisation écrite de l'éditeur.

Publication gratuite, ne peut-être vendu.

Dépôt légal : D/2010/11.006/1





## REMERCIEMENTS

Nous tenons à remercier toutes les personnes qui nous ont aidés à réaliser ce guide et plus particulièrement :

POUR LEUR AIDE FINANCIÈRE :

Le Gouvernement de la Région Bruxelles-Capitale, Commission  
Communautaire Française, Service Tourisme et Les Œuvres du Soir

- Christos Doulkeridis, Secrétaire d'Etat



- Olivier ARENDT,
- Isabelle VANLATHAM,
- Mélusine BARONIAN
- Christel HENDRICX,
- Jacques VAN CAM, administration tourisme COCOF
- Anne LEBRECHT, administration tourisme COCOF
- Nathalie MALICE, Œuvres du Soir
- Guillaume ABGRALL, Œuvres du Soir

POUR LEUR SOUTIEN :

- Sonia VIJVERMANS, Office de Promotion du Tourisme Wallonie - Bruxelles
- Greet VANDENRIJT, Toerisme Vlaanderen
- Pieter GHYSELS, info punt
- Rose GAROFALO
- Providence LIGOTTI
- Isabelle HONORE
- Les 19 communes de la Région Bruxelles -Capitale





## SYMBOLE INTERNATIONAL D'ACCESSIBILITE

### ACCES

#### HORIZONTAL

- ressaut

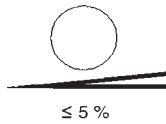
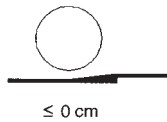

#### VERTICAL

- ascenseur

≥ 140 cm x 110 cm



### PASSAGE

#### EN LIGNE DROITE

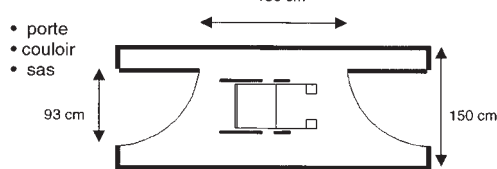

#### AVEC CHANGEMENT DE DIRECTION

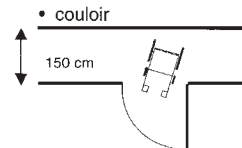

#### AIRE DE MOBILITE

- dégagement

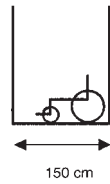
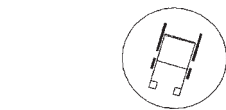

- hauteur de lit : 50-55 cm
- hauteur de la cuvette de W-C : 50-55 cm

- sanitaires, pièces meublées et guichets

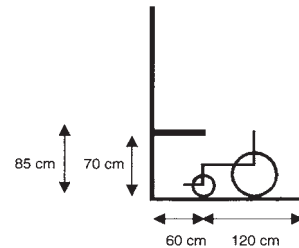

#### DALLES PODODACTILES ET DE GUIDANCE

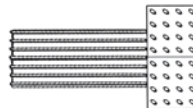

## SYMBOLE D'ACCESSIBILITE AVEC AIDE

### ACCES

- pente : 16% sur une longueur maximum de 0,50 m.  
12% sur une longueur maximum de 2,00 m.  
8 % sur une longueur maximum de 6,00 m.  
5 % sur une longueur maximum de 15,00m.
- ascenseur : cabine de 1 m de longueur sur 0,80 m de largeur.

### PASSAGE

- entrée : 1 marche
- porte : largeur utile de 0,75 m.
- couloir rampe d'accès : largeur minimum de 0,90m.
- toilette : porte s'ouvrant à l'extérieur, espace réduit de 1,90 m de long sur 0,90 m de large.

## PICTOGRAMMES

Voici les pictogrammes utilisés tout au long de ce guide pour une lecture rapide et efficace. A chaque catégorie correspond une couleur :

<p><b>Accessible Type I</b> : les bâtiments sont accessibles aux personnes à mobilité réduite, c'est la situation idéale pour une vie active et autonome.</p>	Accessible	
<p><b>Moyennement accessible Type II</b> : les bâtiments ne sont pas accessibles sans l'aide d'un tiers mais ils pourraient être rendus accessibles avec des travaux de rattrapage simples et peu coûteux : c'est la possibilité de devenir autonome.</p>	Accessible avec aide	
	Piétons appareillés	
	Aménagements pour les personnes sourdes et malentendantes	
	Appareils d'amplification du son: boucles magnétiques, casques d'amplification.	
	Aménagements pour les personnes aveugles et malvoyantes	
	Accessible avec aide	
	WC adapté	
	WC avec aide	
	Parking accessible	
	Parking avec aide	
	chien-guide	

pour attirer votre attention dans le texte : \* = remarque



Une fois arrivé à Bruxelles, en train ou en avion, un touriste utilisera les transports publics et les taxis mis à sa disposition pour visiter Bruxelles. Pour les touristes à mobilité réduite, il est malheureusement difficile de compter sur les transports publics. En effet, la majorité des infrastructures ont été conçues à une époque où la mobilité des personnes handicapées n'était pas à l'agenda et ce n'est que depuis peu que les responsables politiques et les urbanistes commencent à s'y intéresser. Pour exemple, le Plan PMR de la STIB prévoit une amélioration progressive de l'accès de l'ensemble des transports publics. "Dans un souci de développer l'attractivité des transports publics et justifier la mise en œuvre des investissements, il a paru utile d'examiner les principaux éléments qui contribuent à la mise en place d'un réseau bruxellois de transport public qu'il soit routier ou ferré, respectueux de la philosophie

'accessibilité totale autonome' "(sans l'aide d'un tiers)".

Sauf imprévu, ces travaux d'aménagement progressif des accès aux différents modes de transport pourraient être terminés en 2022. En attendant, quelques nouveautés verront le jour. La société Taxis Verts a mis en circulation en 2002, 4 taxis PMR adaptés avec des subsides de la Région Bruxelles-Capitale.

Nonante-quatre nouveaux taxis adaptés sont venus compléter l'équipe en 2004-2009. Plusieurs stations de métro ont été équipées d'ascenseurs, de dispositifs de marquage au sol, de dalles de vigilance le long des quais, de panneaux signalétiques en forme de relief et d'informations en Braille, des annonces vocales systématiques dans tous les arrêts. Des annonces visuelles et vocales sont installées dans 80% de rames de métro.

Inaugurée en mars 2005, la ligne de bus 71 est la première ligne de bus à plancher bas avec une rampe pivotante de type pont-levis. Une mesure à titre expérimental qui a déjà permis l'aménagement de 90% des arrêts de bus, la voirie environnante, ses accès et ses abords. La stratégie intégrée PMR de la STIB prévoit de rendre accessible aux PMR, les lignes de bus : B 12, B 21, B 48 et B 84. Les nouveaux tramways du type T3000 et T4000 seront tous équipés de rampes rétractables automatiques à la deuxième porte et d'un espace aménagé à l'intérieur. Plusieurs lignes de tram (3, 4 et 94) devraient bientôt être mises en circulation pour compléter les lignes pilote de la Petite Ceinture (23, 24 et 25).



## AVION

Quel que soit votre handicap, signalez-le impérativement lors de la réservation dans votre agence, en précisant vos besoins. Vous bénéficierez ainsi d'une attention spéciale nécessaire tout au long du voyage : assistance au sol, embarquement, débarquement, changement d'appareil.

Les compagnies aériennes normalisent de plus en plus leurs formalités pour les personnes à mobilité réduite. Cependant, elles peuvent varier d'une compagnie à l'autre spécialement en ce qui concerne les charters.

Les compagnies dont la S.N. Brussels Airlines assure le service exigent de remplir les formalités suivantes :

Compléter un questionnaire spécifiant votre besoin d'assistance médicale (signé par votre médecin si votre handicap est récent : moins d'un an)

Répondre à des questions techniques concernant le type de chaise que vous utilisez : manuelle ou électrique (les batteries humides devront être emballées dans une boîte hermétique que vous pouvez acheter à l'aéroport), cadre pliant ou non, dimensions, etc.

Votre dossier portera un code qui permettra d'identifier l'aide qui vous est nécessaire.

Le jour du départ, présentez-vous bien à l'avance au comptoir d'enregistrement de la compagnie avec laquelle vous voyagez (minimum 2h avant le départ). C'est elle qui prendra contact avec le service d'assistance qui s'occupera de vous jusqu'à l'embarquement dans l'avion. Vous devrez peut-être vous présenter à une porte d'embarquement spécialement destinée aux personnes en chaise roulante, entrer le premier dans l'avion, ne pas pouvoir quitter votre siège pendant les escales, etc. Pour les voyageurs au départ de Zaventem, HAC (Home Advanced Check-in) vous

propose la prise en charge de vos bagages à domicile et la remise des cartes d'embarquement la veille de votre départ.

Il s'agit d'un arrangement avec la S.N. Brussels Airlines, permettant au voyageur de se rendre immédiatement aux portes d'embarquement sans faire la file au comptoir d'enregistrement des bagages.

Si ce service permet aux voyageurs de se rendre à l'aéroport à peine 45 minutes avant le départ de l'avion, nous vous conseillons d'arriver au moins une heure et demi à l'avance pour avoir le temps de remplir les formalités nécessaires au bureau d'assistance.

Depuis 2009, un nouveau règlement est d'application pour la PRM handicapée auditive, visuelle et mentale léger, ainsi que pour les utilisateurs de chaises roulantes pour qui un accompagnement personnel peut suffire. La PRM doit pouvoir de manière autonome parcourir la distance entre la porte d'embarquement et l'avion soit par la passerelle soit avec le bus allant du bâtiment à l'avion. Lorsque la PRM est enregistrée, elle se signale avec son accompagnateur au guichet du PRM-provider (la firme qui organise l'accompagnement pour Brussels Airport Company) dans le hall de départ.

TRANSPORT





## AÉROPORT DE BRUXELLES NATIONAL

Aéroport - informations générales :  
0900/70 000 ou Web :

[www.brusselsairport.be](http://www.brusselsairport.be)

Aéroport - assistance spéciale :

[www.biac.be](http://www.biac.be)

AVIA PARTNER : 02/723 06 66

GLOBE GROUND : 02/723 30 51

Les bureaux sont ouverts de 9h00 à  
18h00 (6h00 à 22h00 en cas d'urgence)

Parking : plusieurs emplacements  
réservés devant les portes d'entrée à

l'étage des départs et des arrivées.

Possibilité de laisser sa voiture le  
temps du voyage dans les parking  
Front Park 1, 2 et Lock Park

(info : 02/715.21.10)

Dans l'aérogare : circulation aisée,  
ascenseurs desservant tous les étages,  
nombreux restaurants accessibles.

Toilettes : plusieurs toilettes adap-  
tées réparties un peu partout dans  
le bâtiment.



## TRAIN

**Voyage en Belgique** : Certaines  
gares disposent d'un équipement  
facilitant l'accueil et le voyage des  
personnes à mobilité réduite ... mais  
elles restent rares. Aussi vous faudra-  
t-il bien préparer votre voyage et  
vous renseigner sur l'accessibilité  
tant de la gare de départ que celle  
d'arrivée. D'une manière générale il  
est recommandé de prévenir la gare  
de votre voyage au plus tard la veille  
de votre départ en spécifiant vos  
horaires de voyage, la gare d'arrivée,  
le type de handicap, si vous avez  
besoin d'une assistance, et d'arriver  
30 minutes à l'avance.

Informations générales sur les horai-  
res de **train nationaux** : 02/555.25.25

La SNCB (Société Nationale des  
Chemins de Fer Belges) a édité en  
1999 un guide des voyageurs à  
mobilité réduite dans lequel vous  
trouverez des informations détaillées  
relatives aux autres Gares (Centrale,  
du Nord et de Luxembourg). Ce  
guide offre des informations sur les  
avantages tarifaires, l'accueil dans les

gares et dans les trains et la liste des  
gares avec facilités (hauteur de quai,  
présence d'ascenseurs et de rampes  
mobiles, parking réservé, toilettes  
adaptées, ...). Un guide utile mais  
nous vous conseillons de vérifier les  
informations par un rapide coup de  
fil, histoire d'éviter les déceptions.

Guide disponible à l'adresse suivante :

SNCB - Voyageurs National

Bureau 0212 A Section 26

Rue de France 54 bte 5-6

1060 Bruxelles

T.: 02/526.37.50/51 - 02/555 25 25/6

Fax : 02/525.92.29

Web : [www.b-rail.be](http://www.b-rail.be)

### BRUXELLES-MIDI



Tél.: 02/224.52.39 ou 02/224.52.55

Accès : par l'avenue Fonsny ou la rue  
de France.

Parking : Q-Park, parking souterrain  
ouvert 24h/24. Entrée rue de France,  
40. Suivre les indications.

Actuellement 7 emplacements sont  
réservés au niveau (-2), rangée A ; une  
marche de 12 cm pour accéder aux

ascenseurs ; environ 100 m à parcourir à l'extérieur avant d'entrer dans la gare du côté de l'accès aux trains Eurostar et Thalys.

Taxis : rue Couverte ; accès signalé depuis le hall principal ; une bordure de trottoir à franchir.

Guichets : guichets surbaissés : 1 côté préventes internationales, 1 côté service intérieur, 1 côté départs immédiats et 2 au comptoir des informations touristiques.

Toilettes : plusieurs toilettes aménagées ; les plus adaptées se situent à côté de l'accès au quai n° 3 ; 2 toilet-

tes adaptées dans l'espace Eurostar.

## BRUXELLES-NATIONAL AIRPORT



Tél. : 02/224.72.72

Accès : au (-1) via les ascenseurs de l'aérogare

Guichets : un niveau au dessus des quais.

Quais : accessibles par ascenseur depuis la salle des guichets. Pas de plate-forme prévue pour entrer dans le train. Selon le cas, le Chef de Gare propose son aide.

Toilettes : 1 toilette adaptée au niveau des guichets.

## VOYAGE EN TRAIN DE/VERS L'ÉTRANGER

Informations générales sur les horaires de **Eurostar, TGV, Thalys** :  
0900/10.366

Informations générales sur les horaires de **trains internationaux** :  
0900/10 366

Si vous voyagez avec Eurostar il y a 2 wagons adaptés avec une place réservée et une toilette adaptée.

Si vous voyagez avec Thalys il y a 1 wagon adapté avec une place réservée et une toilette adaptée.

TRANSPORT



## BUS - MÉTRO - TRAM

La personne en fauteuil roulant aura beaucoup de difficultés à se déplacer en transport en commun à Bruxelles. Actuellement seules les stations de métro Heizel, Alma, Stockel, Maelbeek, Gare Centrale, De Brouckère, Erasme, Eddy Merckx, Ceria, La Roue et Heysel sont accessibles. Toutes les stations (métro - RER), devront être équipées à l'horizon 2010-2012 mais l'espace entre le quai des stations et la rame de métro constitue encore un obstacle majeur. Pour répondre à cette question, la STIB a mis à titre d'expérimental un agent d'accompagnement possédant une rampe amovible pour permettre aux personnes en chaise roulante d'accéder à la rame de métro. Seul inconvénient, il faudra être patient pour attendre la prise en charge du voyageur pendant tout le trajet et surtout ne pas prendre le métro aux heures de pointe. En attendant, les responsables de la STIB cherchent activement avec les associations PMR une solution technique permettant un accès à la rame de plain-pied. Les stations de métro sont peu à peu équipées d'ascenseurs, de dispositifs de marquage au sol, de "lignes de vigilance" le long des quais, de panneaux signalétiques en forme de relief. Des annonces visu/vocales des arrêts et terminus sont installées à 80 % dans les rames de métro.

Les lignes de bus commencent à être équipées de véhicules à plancher surbaissé, ce qui facilite l'accès aux personnes qui ont des difficultés à marcher mais qui ne résout pas le problème pour les personnes en chaise roulante. Inaugurée en mars 2005, la ligne de bus 71, aménagée à titre expérimental devrait devenir un exemple pour les autres lignes bruxelloises. En ce qui concerne l'accessibilité pour les personnes malvoyantes/aveugles, de gros efforts ont été réalisés. Actuellement 68 stations de métro sont aménagées de dispositifs pour les personnes aveugles et d'ici quelques années toutes les stations seront aménagées.

Informations générales concernant la STIB - métro, trams et bus :  
tél. : 02/515.20.00 fax : 02/515.32.85  
Email : [contact.centre@stib.irisnet.be](mailto:contact.centre@stib.irisnet.be)  
Web : [www.stib.irisnet.be](http://www.stib.irisnet.be)

Informations générales concernant De Lijn - bus :  
tél. : 02/515.28.28  
Informations générales concernant Service Minibus : tél. 02/515 23 65  
Web : [www.stib.be/minibus.html](http://www.stib.be/minibus.html)

TRANSPORT



## TAXI

Selon votre handicap vous pourrez utiliser ou non les taxis courants. Si vous êtes en chaise roulante, veillez à prévenir le conducteur afin qu'il puisse si nécessaire vous aider à faire le transfert sur le siège et de s'assurer que le coffre du véhicule est suffisamment grand que pour contenir votre chaise. Si ce n'est pas le cas, alors vous pourrez recourir aux sociétés reprises ci-dessous qui offrent un service adapté. Sauf mention contraire, ces taxis circulent également en soirée, le week-end et les jours fériés. Pour réserver un taxi de ces compagnies, mieux vaut s'y prendre, 24 à 48 heures à l'avance : Cependant, entre 2002-2009, la société Taxis Verts a mis en circulation 99 véhicules PMR adaptés à la chaise roulante. Le temps d'attente théorique est d'une 1/4 heure d'attente après l'appel téléphonique, mais prévoyez 1 heure, à l'avance.

**TAXIS VERTS PMR**  
Tél.: 02/ 349 45 45  
★ circule à Bruxelles et environs; réservation possible le jour même; tarification au km parcouru.

**BRUXELLES HOME SERVICES :**  
Tél.: 02/527.16.72  
★ circule dans Bruxelles et d'autres grandes villes du pays; la réservation peut se faire le jour même; prix au

forfait; forfait spécial aéroport de/vers Bruxelles.

**DIENST AANGEPAST VERVOER (DAV)**

Tél. 02/270.94.36 (9h à 13h)  
★ couvre le nord de Bruxelles; réserver une semaine voire deux semaines à l'avance; tarification au km parcouru au départ de Grimbergen.



**TAXI HENDRIKS:**

Tél.: 02/752.98.00 (6h à 19h)

Fax : 02/752.98.01

Email: [info.melsbroek@hendriks.be](mailto:info.melsbroek@hendriks.be)

Web : [www.hendriks.be](http://www.hendriks.be)

★ circule dans tout le pays; réserver 24 h à l'avance ; pour les courses hors heures de pointe : réservation possible le jour même ; prix au forfait ; forfait spécial aéroport de/vers Bruxelles ; agréée Titres-Services ; transport accompagnée de chambre à chambre (succursales à Gand, Anvers, Charleroi, Limbourg) Possibilité de louer des cars de luxe (52 - 60 pl) avec élévateur.

**SOCIAAL VERVOER BRUSSEL**

Tél.: 02/544.12.44 (9h à 12h)

★ circule dans toute la Région Bruxelles Capitale 7 jours sur 7 ; réserver 2 jours à l'avance ; tarification très modique au km parcouru

**UNITAX**

Tél. : 02/720.02.02 (9h à 19h)

★ circule à Bruxelles et environs ; réservation possible le jour même ; tarification au km parcouru au départ de Zaventem.

**CONTREPIED ASBL**

02.763.19.04 - 0474.54.65.36

Email: [info@contrepied.be](mailto:info@contrepied.be)

Web: [www.contrepied.be](http://www.contrepied.be)

Basé à Bruxelles, effectue (de préférence au départ ou en direction de Bruxelles) des transports sur l'ensemble de la Belgique, y compris les week-ends et en soirée.

Quels déplacements ?

Consultations médicales ou hospitalisation, si nécessaire, nous prenons en charge les formalités administratives), shopping, sorties, rejoindre un lieu de séjour, etc.

Personnel formé et expérimenté. Selon le type de handicap, nous travaillons soit en voiture, soit en minibus équipé d'un élévateur et de systèmes d'ancrages sécurisants pour les fauteuils roulants.

Tarifs les plus réduits possibles.

Agréé Titres-Services.

**TRANSPORT & VIE, ASBL**

02/612.72.93

Email: [transportetvie@hotmail.com](mailto:transportetvie@hotmail.com)

S'adresse essentiellement aux PMR, fragilisées ainsi qu'aux personnes âgées pour l'accompagnement individuel. Tarifs à disposition sur simple demande. Agréé Titres-Services.

**ASSOCIATION ESPOIR ASBL**

02/428 24 01

Web: [www.associationespoir.be](http://www.associationespoir.be)

Accompagnement lors de démarches administratives, l'accompagnement individuel à des fins privées ou médicales. Personnel bénévole.

**M.B.T. SOCIÉTÉ DE TAXIS**

Web : [www.mbt.be](http://www.mbt.be)

Le taxi pour tous. Les tarifs appliqués sont les mêmes que ceux en vigueur pour les taxis bruxellois.

**TAXIS-SERVICES MIXTES**

GSM : 0487 982 982

Email : [scbi@live.be](mailto:scbi@live.be)

Web: [www.taxis-services.sitew.com](http://www.taxis-services.sitew.com)

Sur BRUXELLES & toute la BELGIQUE. 7j/7 - 24h/24 - 365j/an.

Service Personnalisé, accueil VIP  
Aéroports - Ports - Gares - Thalys - Eurostar - Hôtels - Région Bruxelles-Capitale toutes missions service National & International - Véhicule grand volume 4 personnes +grands bagages (1m3) et/ou véhicule aménagé spécialement en Taxi PMR.

TRANSPORT



## VOITURE

Si vous voyagez avec votre voiture, les informations suivantes peuvent vous être utiles :

- Royal Automobile Club de Belgique - information : 02/287.09.11/12
- Royal Automobile Club de Belgique - SOS dépannage : 078/15.20.00
- Touring Club de Belgique - information : 02/233.22.11
- Touring Club de Belgique - Touring Secours : 070/34.47.77

## PARKINGS

Faute d'emplacements réservés en rue, les parkings couverts privés peuvent être une bonne solution. Quelques uns des parkings décrits ci-après ne possèdent pas de places spécialement réservées aux personnes handicapées mais tous sont équipés d'ascenseurs et possèdent au moins un accès praticable en chaise roulante.

Avant d'entrer dans un parking privé, vérifiez les horaires de fermeture. En effet si certains parkings sont ouverts 24h/24, beaucoup d'entre eux ferment vers minuit - 1 heure du matin ou encore ont des horaires réduits le dimanche.

Les tickets sont généralement distribués automatiquement aux barrières. Si vous éprouvez des difficultés de préhension, vous aurez peut-être du mal à les saisir.

Le paiement se fait majoritairement par caisse automatique à l'entrée.

Plusieurs parkings ont des toilettes dont certaines sont accessibles. Dans ce cas nous les mentionnons également dans le chapitre "*Bruxelles au Quotidien*".

Enfin, plusieurs parkings offrent des tarifs préférentiels si vous faites vos achats dans certains magasins ou si vous prenez une place de cinéma.

Ces informations sont généralement mentionnées à l'entrée, près des caisses automatiques.

Retrouvez une liste de parkings dans la rubrique *Bruxelles par Quartier*.

TRANSPORT





## BRUXELLES PAR QUARTIERS

**B**ruelles recèle, sous des abords un peu éclectiques, des merveilles que nous vous invitons à découvrir. Chaque quartier à son caractère et ses richesses.

Pour vous donner un meilleur aperçu des possibilités de la ville, nous l'avons découpée en 10 quartiers. Les cartes que vous trouverez dans les prochaines pages ne couvrent pas tout Bruxelles, nous nous sommes concentrés sur les quartiers les plus animés et qui recèlent quelques coups de cœur.

Nous avons établi en regard des cartes la liste des musées, des lieux de loisirs, des hôtels, et des restaurants que vous pourrez trouver à proximité. Les numéros de page renvoient aux rubriques du guide où vous trouverez des informations plus détaillées.

Notez également que certains lieux éloignés et trop décentrés n'ont pu être mentionnés sur les cartes de cette rubrique. Un bon plan de Bruxelles vous permettra de les situer.





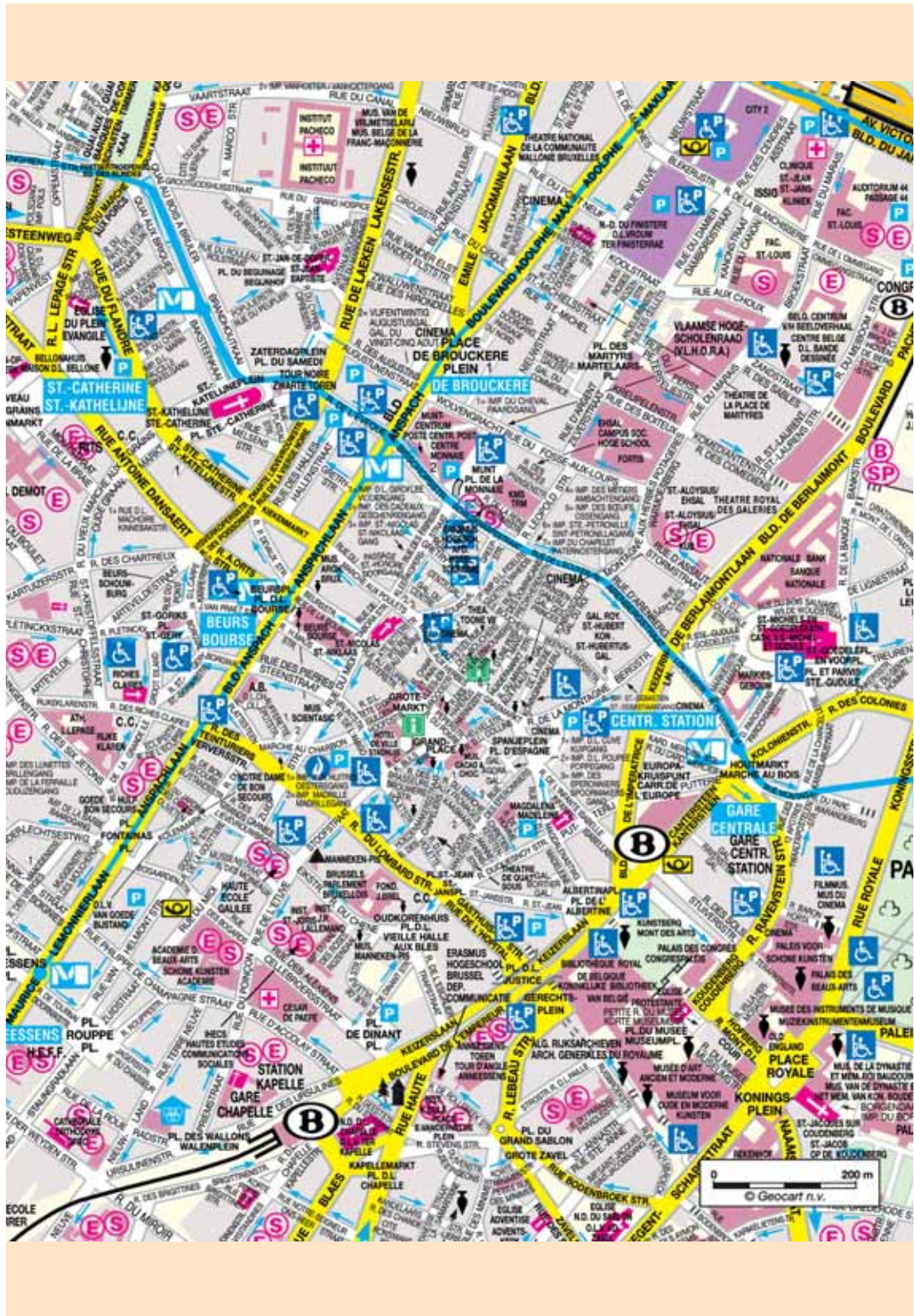



## L'ÎLOT SACRÉ - SABLON

### CULTE

P. 112

Sainte-Marie Madeleine  
Saint-Nicolas

Pizza Hut  
L'Épicerie  
Le Sauvoir  
La Taverne du Passage  
Vincent

### CULTURE

P. 43-44

Grand Place  
Galeries Saint-Hubert  
Musée du Costume et de la Dentelle  
Hôtel de Ville

### TOILETTES

P. 108

Galeries Agora  
Centre Anspach  
Centre Monnaie  
Administration Communale  
Bruxelles-Ville

### GALERIES COMMERCIALES P.105

Galeries Agora  
Centre Anspach  
Centre Monnaie

### PARKINGS

#### ADMINISTRATION COMMUNALE BRUXELLES - VILLE



6, Bd. Anspach, 1000 Bruxelles  
1 place : (demander autorisation à l'accueil)  
Toilettes : au-2, il faut demander l'autorisation à l'accueil

### HÉBERGEMENT

P. 79

Arlequin  
Carrefour de l'Europe  
IBIS Grand Place  
Le Méridien  
Novotel Grand Place  
Radisson SAS  
Scandic Hôtel

#### BIBLIOTHÈQUE NATIONALE



4, Bd. de l'Empereur, 1000 Bruxelles  
nombre de places : 3

### LOISIRS

P. 67

Cinéma Nova  
Théâtre Royal de la Monnaie  
Cinéma UGC De Brouckère

#### GRAND-PLACE



Rue du Marché-aux-Herbes 104  
1000 Bruxelles  
Tél. : 02/513.33.18  
nombre de places : 6 au niveau (-1).  
ascenseurs : l'ascenseur qui mène en surface se trouve côté Novotel. En sortant de l'espace parking, il y a une petite marche (10 cm). La porte de l'ascenseur fait 80 cm.

### POSTE ET POLICE P. 109-111

Commissariat de police - Division centrale  
Bureau de poste - centre Monnaie

### RESTAURANTS

P. 96

Le Bocconi  
Chez Léon  
Côté Jardin  
L'Ecailler du Palais Royal  
Marie Galante  
Mokafé

accès : les abords de l'entrée piétonnière du parking sont relativement accessibles. Le sol est en légère pente et est couvert de petits pavés.  
★ Il est fréquent que des voitures en stationnement sauvage réduisent l'accès au sas d'entrée.

### MANNEKEN PIS



22, rue des Grands Carmes  
1000 Bruxelles  
nombre de places : 2

### MUTUALITÉS SOCIALISTES



32-38, rue Saint-Jean 1000 Bruxelles  
nombre de places : 1

### TOERISME VLAANDEREN



Rue Marché aux Herbes, 63  
1000 Bruxelles  
nombre de places : 2

### PARKING 58



Rue de l'Evêque 1  
1000 Bruxelles  
Tél. : 02/511.23.60  
nombre de places : au (+8).  
ascenseur : accessible.

★ Prenez vos précautions, l'accès à l'ascenseur praticable en chaise roulante se fait par la galerie du magasin qui ferme ses portes en semaine à 19h00 ainsi que les dimanches et jours fériés.

### PLACE SAINT-GÉRY



A l'angle de la rue Borgval  
1000 Bruxelles  
nombre de places : 2

### PLACE DE LA MONNAIE



rue de l'Ecuyer du côté rue des Fripiers  
1000 Bruxelles  
nombre de places : 2

### PARTENA



1, Bd Anspach - 1000 Bruxelles  
nombre de places : 2

### PLACE DE BROUCKÈRE



Au début de la rue des Augustins  
1000 Bruxelles  
nombre de places : 2

### LE PETIT SABLON



Place du Petit Sablon, juste avant la rue des Six Jeunes Hommes  
1000 Bruxelles  
nombre de places : 2

### POELAERT



Place Poelaert - 1050 Bruxelles  
Tél. : 02/289.12.60  
nombre de places : 2 au niveau (-1) à gauche de l'entrée  
ascenseur : accessible.





rue Fransman, 114 Fransmanstraat  
1000 Bruxelles Brussel  
nombre de places : 1



Place du Vieux Marché aux Grains, 5  
1000 Bruxelles Brussel  
nombre de places : 2



rue Van der Weydenstraat  
1000 Bruxelles Brussel  
nombre de places : 2



143, rue de Verdunstraat  
1000 Bruxelles Brussel  
nombre de places : 1



11, rue du Travail Arbeidstraat  
1000 Bruxelles Brussel  
nombre de places : 1



627, Chaussée Romainessteenweg  
1000 Bruxelles Brussel  
nombre de places : 1



2, rue Prêtres Prierstraat  
1000 Bruxelles Brussel  
nombre de places : 1







## Quartier Royal

### CULTURE

P. 43-44

Musée d'Art Moderne  
Musée d'Art Ancien  
Cinematek  
Musée BELvue  
Musée des Instruments de Musique

### PARC DE BRUXELLES



Devant le Théâtre du Parc  
1000 Bruxelles  
nombre de places : 2

### LOISIRS

P. 67

Cirque Royal  
Square Brussels - Meeting Centre  
Théâtre du Rideau de Bruxelles  
Théâtre Royal du Parc

### PLACE DES PALAIS



A l'angle de la rue Royale  
1000 Bruxelles  
nombre de places : 4

### PARKINGS

BRUXELLES  
PAR QUARTIERS

22



### CATHÉDRALE SAINT-MICHEL ET GUDULE



Place Saint-Gudule passée la rue des  
Paroissiens  
1000 Bruxelles  
nombre de places : 2

### MONT DES ARTS



Au Mont des Arts, juste à l'entrée du  
parc  
1000 Bruxelles  
nombre de places : 2

### BOZAR



Rue des Sols  
1000 Bruxelles  
nombre de places : 3







## Botanique

### CULTE

P. 112

Notre-Dame du Finistère

### CULTURE

P. 43-44

Musée de la Bande Dessinée

### GALERIES COMMERCIALES P. 105

City II

Galleries du Passage 44

### HÉBERGEMENT

P. 79

Crown Plaza

Dôme Hôtel

Golden Tulip - Boulevard

La Maison du Dragon

Le Plaza

Queen Ann

Sheraton

Sleep Well

### LOISIRS

P. 67

Centre culturel du Botanique

Passage 44

Théâtre de la place des Martyres

### PARKING

### BOTANIQUE



Boulevard du Jardin Botanique 29

1000 Bruxelles

Tél. : 02/217.18.31

nombre de places : aucune réservée.

ascenseurs : accessibles.

accès : de plain-pied jusqu'aux ascenseurs.

### CENTRE BELGE DE LA BANDE DESSINÉE



A l'angle de la rue du Meiboom et de la rue des Sables

1000 Bruxelles

nombre de places : 3

### CITY II



Rue des Cendres - 1000 Bruxelles

Tél. : 02/219.18.76

nombre de places : 4 places réparties aux niveaux (0) (+1) (+3) (+5)

ascenseurs : accessibles.

accès : par le niveau (0) de la galerie City II.

### INNO



Rues des Cendres - 1000 Bruxelles

Tél. : 02218.45.00

nombre de places : 2 au niveau (+4).

ascenseurs : uniquement par les ascenseurs du magasin Inno. Il existe bien des ascenseurs propres au parking mais 5 marches sont à franchir avant d'y accéder.

accès : le parking n'est accessible que par l'intérieur du magasin Inno et donc uniquement pendant les heures d'ouverture du magasin, du lundi au samedi de 9h à 19h-20h.





## MANHATTAN



Rue des Croisades - 1210 Bruxelles  
nombre de places : aucune réservée  
ascenseurs : les ascenseurs sont fort étroits, la porte fait 70 cm de large et il est profond de 94 cm.  
accès : un plan incliné mène aux ascenseurs.



## POSTE & POLICE P. 109-111

Bureau de Poste - City II

## RESTAURANTS P. 96

Brasserie du Palace  
Crescendo  
L'Olive

## THÉÂTRE NATIONAL DE BELGIQUE



Bd. E. Jacqmain, 1000 Bruxelles  
4 places, les places sont situées d'un côté et l'autre du boulevard

## TOILETTES P. 108

Centre culturel du Botanique  
City II  
Galeries du Passage 44

BRUXELLES  
PAR QUARTIERS



25

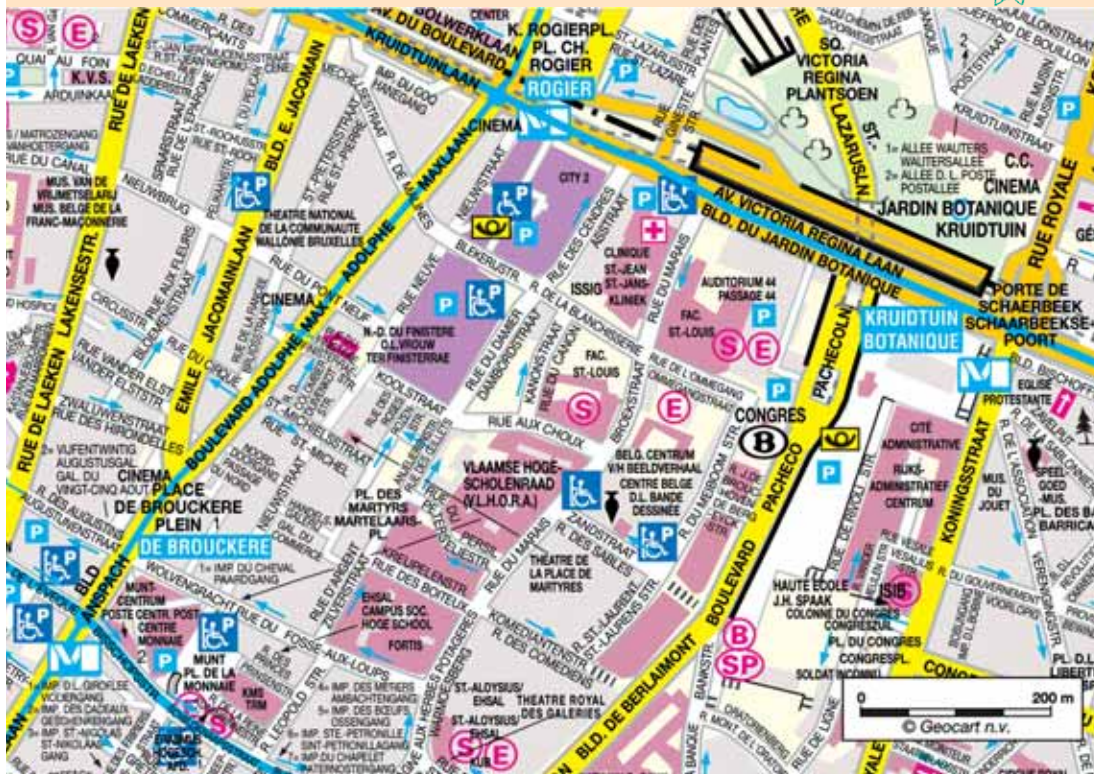



## Sainte Catherine - Bourse

### HÉBERGEMENT

Astrid Centre Hotel  
Atlas Hôtel  
Citadines Saint Catherine  
IBIS Hôtel Sainte Catherine  
Novotel Tour Noire

P. 79

### MONNAIE



Place de la Monnaie  
1000 Bruxelles  
Tél.: 02/217.04.67

nombre de places : 6 aux niveaux (-3) (-4) et (-5).

ascenseurs : l'ascenseur est très large et mène dans les galeries Monnaie  
accès : le centre commercial Monnaie est de plain-pied et très accessible.

★ Ascenseur uniquement accessible durant les heures d'ouverture de la galerie.

### PARKINGS

### ANCIENNE BELGIQUE



Boulevard Anspach entre la rue des Teinturiers et la rue des Pierres  
1000 Bruxelles  
nombre de places : 1

### DANSAERT



Place du Nouveau Marché-aux-Grains, 2 - 1000 Bruxelles  
Tél. : 02/512.00.08  
nombre de places : aucune réservée  
ascenseurs : 2 ascenseurs dont la porte fait 80 cm de large et 110 cm de profondeur.  
accès : entrée de plain-pied.

### ECUYER



Rue de l'Ecuyer 11-17 -  
1000 Bruxelles  
Tél. : 02/219.07.18  
nombre de places : 4 au niveau (+1)  
ascenseurs : la porte des ascenseurs fait 77 cm.  
accès : en venant de la rue, accès via une rampe aux caisses automatiques et à l'ascenseur juste après la barrière.

### MOUVEMENT OUVRIER CHRÉTIEN ("MOC)



19, rue Pletinckx, 1000 Bruxelles  
nombre de places : 1

### MUTUALITÉ CHRÉTIENNE BRUXELLES



115, Bd. Anspach 1000 Bruxelles  
nombre de places : 1

### PLACE SAINTE-CATHÉRIE



Place Sainte-Catherine, passe la rue Joseph Plateau, derrière l'hôtel Novotel, 1000 Bruxelles  
nombre de places : 2

BRUXELLES  
PAR QUARTIERS

26



## QUARTIER DE LA BOURSE



rue Auguste Orts à l'entrée du  
McDonald, 1000 Bruxelles  
nombre de places : 2

## POSTE ET POLICE p. 109

Bureau de poste - rue des Bogards

## RESTAURANTS p. 96

Le Domaine de Lintillas  
Le Falstaff  
La Fin de Siècle  
La Kasbah  
Mac Donald - Bourse  
Pizza Hut - Bourse  
Le Roi des Belges  
Le Zebra

## TOILETTES p. 108

Mac Donald - Bourse  
Pizza Hut







## Porte de Namur

### GALERIES COMMERCIALES P. 105

Galleries de la Toison d'Or

### LOISIRS

Cinéma UGC Acropole  
Cinéma Vendôme

### RESTAURANTS

Bar Parallèle  
Café d'Egmont  
Café Wiltcher's  
La Maison du Bœuf  
La Maison du Maître  
Four'chette  
Le Chalet d'Odin

### POSTE & POLICE P.109-111

Bureau de Poste - poste de Namur

### TOILETTES

Parking Poelaert

P. 67

### PARKING

### DEUX PORTES



Boulevard de Waterloo 2a

1050 Bruxelles  
Tél.: 02/549.51.60

nombre de places : 1 place à côté des ascenseurs aux niveaux (-1), (-2), (-5). 2 places situées en surface le long du boulevard.

ascenseurs : la porte de l'ascenseur mesure 80 cm.

accès : de plain-pied par le boulevard de Waterloo.

P. 96

### PARKING POELART

P. 108

BRUXELLES  
PAR QUARTIERS

28







## Parc du Cinquantenaire

BRUXELLES  
PAR QUARTIERS



29

### CULTE

P. 112

### PARKINGS

Grande Mosquée de Bruxelles

### CULTURE

P. 43-44

### PARC DU CINQUANTENAIRE

Autoworld  
Musée Royal de l'Armée et de  
l'Histoire Militaire  
Musées Royaux d'Art et d'Histoire  
Museum des Sciences Naturelles



musée de l'armée et celui d'art  
symbole accessible à l'Autoworld  
1000 Bruxelles

### HÉBERGEMENT

P. 79

nombre de places : Plusieurs empla-  
cements dans l'enceinte du parc

Dorint Brussels Hôtel  
EuroFlat Hôtel

### RESTAURANTS

P. 96

### LOISIRS

P. 67

Résidence Palace

### POSTE ET POLICE P. 109-111

Bureau de poste - avenue de  
Cortenbergh  
Bureau de poste - avenue  
d'Auderghem L'Atelier Européen



## Quartier Louise

### CULTURE

P. 43-44

Centre International pour la Ville,  
l'Architecture et le Paysage (CIVA)  
Musée Communal des Beaux Arts  
d'Ixelles

### GALERIES COMMERCIALES P. 105

Galleries Louise

### HÉBERGEMENT

P. 79

Alfa du Sablon  
Bristol Stéphanie  
Citadines Hôtel  
Conrad  
Four Points Hotel Brussels  
Holiday Inn Brussels City Centre  
Hilton Brussels  
Jolly Hotel du Sablon

### WILTCHERS



Avenue Louise 83 - 1050 Bruxelles  
Tél.: 02/539.25.79

nombre de places : 1 place réservée  
à chaque niveau à côté de l'ascen-  
seur.

ascenseur : accessible.

★ WC et téléphones accessibles au  
rez-de-chaussée ; le local des toilet-  
tes hommes et dames est accessible  
mais les toilettes en elles-mêmes ne  
le sont pas.

### POSTE ET POLICE P. 109-111

Commissariat de police d'Ixelles  
Bureau de poste - Magistrat

### RESTAURANTS

P. 96

Symphonie  
Café le parnasse

### TOILETTES

P. 108

### PARKINGS

### CENTRE CULTUREL FLAGEY



Place Flagey (devant centre ancien-  
ne RTBF - Radio),  
1050 Bruxelles  
nombre de places : 2

### GALERIE LOUISE



Avenue Capitaine Crespel 27  
1050 Bruxelles  
nombre de places : 1 place réservée  
au niveau +1 au bout de la rangée  
de droite.  
ascenseur : la porte de l'ascenseur  
mesure 75 cm.

BRUXELLES  
PAR QUARTIERS

30



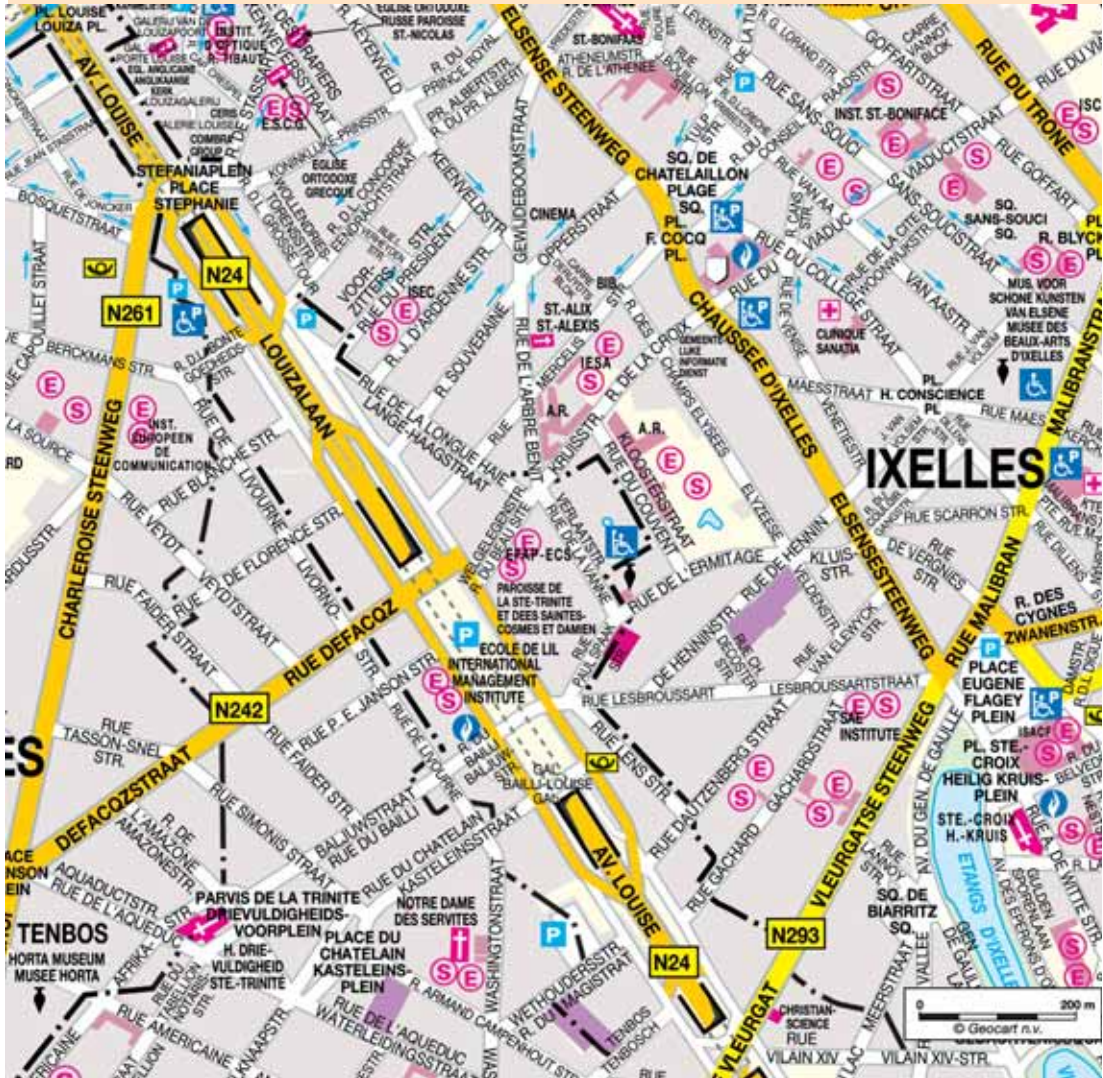





## Bois de la Cambre

### CULTURE

Musée des Enfants

P. 43-44

### TOILETTES

Le Châlet du Gymnase

P. 108

### RESTAURANTS

Le Châlet du Gymnase

P. 96



## Plateau du Heyzel

### CULTURE

Mini-Europe  
Planétarium

P. 43-44

### PARKINGS

#### KINEPOLIS - BRUPARK



Avenue du Championnat, à l'arrière du Kinepolis  
1020 Bruxelles  
nombre de places : 5

### HÉBERGEMENT

Holiday Inn  
IBIS Brussels Expo

P. 79

### LOISIRS

Kinepolis - Brupark  
Salle Omnisports "Chevalier Albert  
Tricot3

P. 67

#### PLANÉTIARIUM



Avenue de Bouchot, près de l'entrée du Planétarium  
1000 Bruxelles  
nombre de places : 2

### TOILETTES

Kinepolis  
Mini Europe

P. 108

BRUXELLES  
PAR QUARTIERS

32









## Anderlecht - Midi

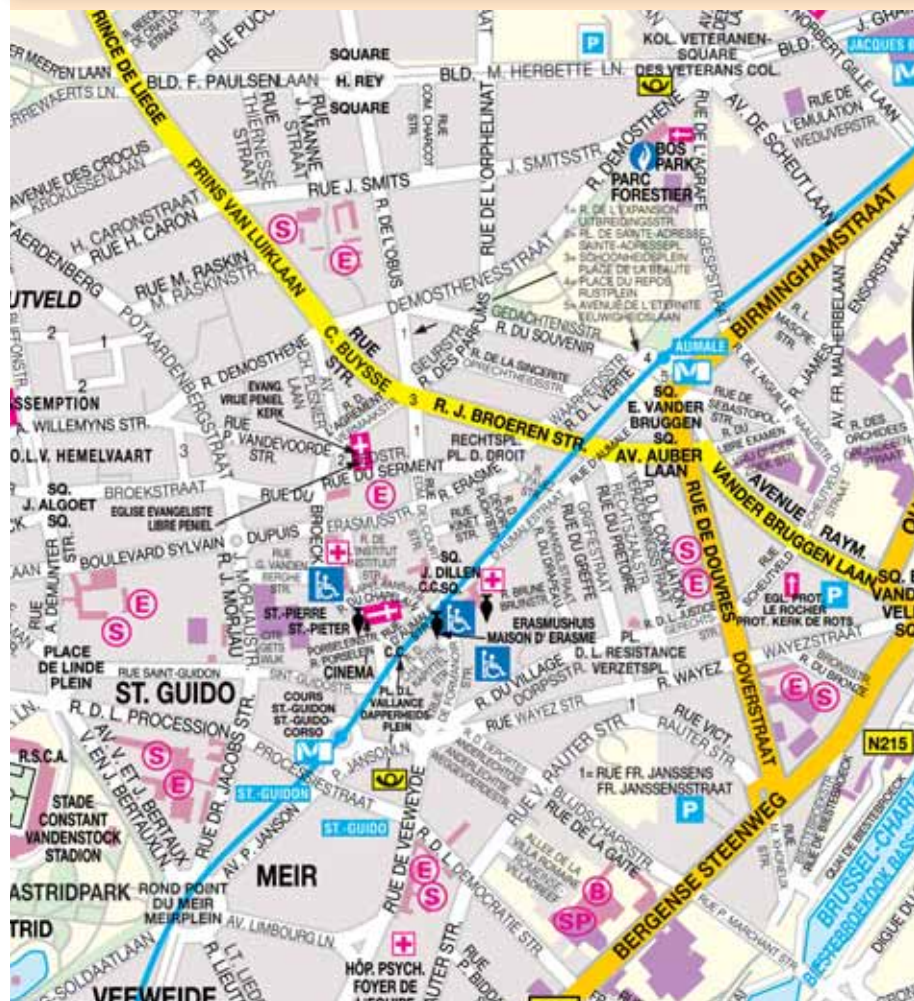

BRUXELLES  
PAR QUARTIERS

34





**CULTURE** p. 43-44

Béguinage d'Anderlecht  
Musée Erasme  
Musée de la Gueuze

**TOILETTES** p. 108

Gare du Midi

**PARKINGS**

**GARE DE MIDI - SNCB**



Près de l'entrée de la gare, avenue Fonsny, 1070 Bruxelles  
nombre de places : 1





## Autres quartiers, autres parkings

### 1020 LAEKEN

#### DOMAINE ROYAL DE LAEKEN



Rue des Vignes près de l'entrée du parc  
1020 Bruxelles  
nombre de places : 2

### 1040 ETTERBEEK

#### PISCINE L'ESPADON



71, rue des Champs, 1040 Bruxelles  
nombre de places : 2

### 1050 IXELLES

#### CENTRE HOSPITALIER ETTERBEEK-IXELLES



61-63, rue Jean Paquot,  
1050 Bruxelles  
nombre de places : 2

#### CLINIQUE MALIBRAN



55, rue Malibran  
1050 Bruxelles  
nombre de places : 2

### 1030 SCHAERBEEK

#### COMMISSARIAT DE POLICE



15, rue de Rodembach, 1030  
Bruxelles  
nombre de places : 1

#### HÔTEL COMMUNAL

Hôtel communal,  
Place Collignon.



*Côté gauche* : 2 places

BRUXELLES  
PAR QUARTIERS

36



### MAISON COMMUNALE D'IXELLES



Place Fernand Cocq, 1050 Bruxelles  
nombre de places : 2

### MESS COMMUNAL



8-10, rue du Viaduc, 1050 Bruxelles  
nombre de places : 1

### PORTE DE HAL



Boulevard de Waterloo 103  
1050 Bruxelles  
Tél. : 02/537.80.04  
nombre de places : 2 à chaque niveau à côté des ascenseurs.  
ascenseur : la porte de l'ascenseur mesure 80 cm.

### SERVICE SOCIAL DE L'ACTION SOCIALE



24, rue Alsace Lorraine, 1050 Bruxelles  
nombre de places : 1

### FÔRET DE SOIGNES



Plusieurs emplacements prévus dans les différents parkings à proximité (voir plan en annexe)  
1050 Bruxelles

### TULIPE



Rue de la Tulipe - 1050 Bruxelles

nombre de places : 4 aux niveaux (-3) (-4) et (-5)

ascenseurs : l'ascenseur a une porte de 79 cm de large et mène au niveau (0)

accès : au niveau (0) il faut suivre un couloir jusqu'à la rue. Le paiement du parking se fait à la cabine du surveillant, au niveau des barrières.

## 1080 MOLENBEEK ST JEAN



48, rue Brunfaut : 3 places



Place Communale : 1 place



114, rue de l'Intendant : 1 place



118, rue de l'Intendant : 1 place



4, rue Mommaerts : 2 places



83, rue Picard : 2 places

## 1070 ANDERLECHT

### RUE D'AUMALE



2, rue d'Aumale (visiteurs Musée d'Erasmus)

1070 Bruxelles  
nombre de places : 2

#### FOYER ANDERLECHTOIS



2 rue Reuter et 2 à l'intérieur du  
parking du Foyer  
1070 Bruxelles  
nombre de places : 4

#### PLACE BIZET



Place Bizet, 1070 Bruxelles  
nombre de places : 2

#### PLACE DE LA RÉSISTANCE:



2 places à côté de la Justice de Paix  
2 places du côté de la rue Wayez  
1070 Bruxelles  
nombre de places : 4

#### PLACE DE LA VAILLANCE



Place de la Vaillance, 1070  
Anderlecht  
nombre de places : 2

## 1083 GANSHOREN

#### CENTRE CULTUREL "LA VILLA"



côté rue Ziep, 1083 Ganshoren  
nombre de places : 1

#### CENTRE CULTUREL "DE ZEYP"



rue Zeyp, 1083 Ganshoren  
nombre de places : 1

#### MAISON COMMUNALE GANSHOREN



140, avenue Charles-Quint (entrée  
parking avenue Villegas)  
1083 Ganshoren  
nombre de places : 1

#### GANSHOREN



1083 Ganshoren  
1 place  
1, rue au Bois (nouveau cimetière)

#### HALL DES SPORTS



1083 Ganshoren  
nombre de places : 1

#### PISCINE NEREUS



parking à l'entrée, avenue  
Goededroid, 1083 Ganshoren  
nombre de places : 1

## 1120 NEDER-OVER-HEEMBEEK

### PISCINE DE NEDER-OVER-HEEMBEEK



Dans le parking de la piscine  
1120 Bruxelles  
nombre de places : 3

## 1140 EVERE

### EVERE



**121, RUE NOTRE-DAME**  
nombre de places : 2



**14 ET 63, AVENUE DES ANCIENS  
COMBATTANTS**  
nombre de places : 2

### MAISON COMMUNALE D'EVERE



Rue Leekaerts 29 1140 Bruxelles, à  
côté maison communale  
Square Hoedemaekers, 11  
nombre de places : 3

### PISCINE LE TRITON



Av. des Anciens Combattants 260A  
1140 Bruxelles  
nombre de places : 1 place

## 1150 WOLUWÉ SAINT-PIERRE



128, Drève de Nivelles : 1 place



117, avenue des Eperviers : 1 place



15, rue du Collège Saint-Michel :  
1 place



40, avenue du Chant d'Oiseau :  
1 place

### HÔTEL COMMUNAL



3, rue Lanosweertstraat : 1 place  
93, Avenue Charles Thielemans :  
1 place

### CENTRE SPORTIF



**INTÉRIEUR**  
Avenue des Grands Prix : 3 places



**EXTÉRIEUR**  
Avenue des Grands Prix : 1 place

### EGLISE DE STOCKEL



23, rue Vandermaelen : 1 place



9, Place Dumon : 1 place



192, rue Kelles : 1 place



545, rue au Bois : 1 place



24, Val des Epinettes : 1 place



120, 163, 185, rue de l'Eglise  
3 places

## 1170 WATERMAEL- BOITSFORT

### MAISON COMMUNALE



1, Place Antoine Gilson : 1 place



Place Bischoffsheim : 1 place



rue Middelbourg : 1 place

## 1180 UCCLE

### PISCINE DE LONGCHAMP



Square de Fré : 2 places



1, place Saint-Job : 1 place



17, rue Rouge : 2 places



19, rue Victor Gambier : 1 place



Côté opposé au 57 de la rue Marie  
Depage : 4 places



Terrain du CPAS, face au 1425 de la  
Chaussée d'Alsemberg : 4 places



30, Square Georges Marlow : 1 place



Parking au Vivier d'Oie, Avenue du  
Prince de Ligne : 2 places



Eglise de Saint-Job, rue Victor  
Emmanuel III : 1 place

### CENTRE CULTUREL ET ARTISTIQUE



Rue Rouge : 3 places



Dieweg à droite de l'entrée du cimetière : 1 place



3, Place du Chat Botté : 1 place



17, rue Rouge : 2 places



25, rue Auguste Danse : 1 place

### PARC DE WOLVENDAEL



Square Maurice Raindorf : 1 place



1, Place Homère Goossens : 1 place

### MAISON COMMUNALE



Place Jean Vander Elst : 2 places

### SALLE VAN OFFELEN



524 A, avenue Brugmann : 2 places

## 1190 FOREST

### FOREST NATIONAL



200, avenue Victor Rousseau  
4 places

### CENTRE DE MÉDECINE SPÉCIALISÉE



33, Place Sans Denis : 1 place



Place Saint-Denis, 59 : 1 place

### MAISON COMMUNALE



2, rue du Curé : 2 places

## 1200 WOLUWÉ

### CENTRE D'ENSEIGNEMENT ET DE TRAITEMENT DIFFÉRENCIÉ



40, avenue Dumont,  
1200 Bruxelles  
nombre de places : 4

### EGLISE SAINT-HENRI



32-33, Parvis Saint-Henri,  
1200 Bruxelles  
nombre de places : 2

### EUROPÉAN T.C



123 avenue Paul Hymans,  
1200 Bruxelles  
nombre de places : 1

### PHYSICAL CENTER



155, avenue Vandervelde,  
1200 Bruxelles  
nombre de places : 1

### PISCINE POSEIDON



4, avenue des Vaillants,  
1200 Bruxelles  
nombre de places : 2

### POSTE



139, rue Saint-Lambert,  
1200 Bruxelles  
nombre de places :

### STADE COMMUNAL



54, rue Jean-François Debecker,  
1200 Bruxelles  
nombre de places : 2

### UCL



21-23, rue de l'Assomption,  
1200 Bruxelles  
nombre de places : 3

### U.C.L., HÔPITAL SAINT-LUC



10 avenue Hippocrate  
15 places : dont 8 sont accessibles  
avec aide et 7, situés dans l'avenue  
ou dans les parkings internes, sont  
accessibles sans aide.  
WC accessibles avec et sans aide.

### WOLUWE SHOPPING CENTER



200, rue Saint-Lambert  
1200 Bruxelles  
22 places payantes au sous-sol inté-  
rieur des commerces.

## 1210 SAINT-JOSSE- TEN-NOODE

### MANHATTAN



Rue des Croisades - 1210 Bruxelles  
nombre de places : aucune réservée  
ascenseurs : les ascenseurs sont fort  
étroits, la porte fait 70 cm de large et  
il est profond de 94 cm.  
accès : un plan incliné mène aux  
ascenseurs.



**CULTURE**



## MUSÉES

**B**ruelles compte plus de 80 musées dévoilant la richesse culturelle de la capitale de l'Europe. Malheureusement tous ne sont pas accessibles. Dans le guide 'Bruxelles pour tous' nous avons choisi de décrire des musées accessibles tout en proposant un éventail des genres différents.

Au fil de vos visites, vous aurez l'occasion de découvrir une partie de l'héritage et de la mémoire culturelle de la Belgique avec les Musées des Beaux-Arts, le Musée Royal d'Art et d'Histoire, le Musée de l'Afrique à Tervuren, etc., mais aussi des aspects plus folkloriques du pays grâce au Musée de la Gueuze ou à celui de la Dentelle ou encore un musée dédié à un art dont nous sommes très fiers en Belgique : la bande dessinée au Centre Belge de la Bande Dessinée. Les enfants ne sont pas en reste et nous vous conseillons le Musée des Enfants, le Musée International de la Marionnette et le Museum des Sciences Naturelles comme des étapes enrichissantes de votre séjour à Bruxelles.

Bonne visite !





### AUTOWORLD



Parc du Cinquantenaire 11  
1000 Bruxelles  
Tél. : 02/736.41.65  
Fax : 02/736.51.36  
Email : [info@autoworld.be](mailto:info@autoworld.be)

Tous les jours de 10h à 17h.  
Week-end de 10h à 18h toute  
l'année Visite guidée sur demande  
écrite préalable.

Le musée abrite quelque 400 véhicules, le plus ancien datant de 1886 et les plus récents des années 70. On y retrouve la mythique Ford T en passant par la 2 CV, la Coccinelle ou quelques modèles ayant appartenu à des célébrités.

Le musée en lui-même abrita le salon de l'auto de 1902 et de 1934. La charpente du bâtiment date de 1880.

Accès principal : par l'esplanade du Cinquantenaire (gros pavés) où il est aisé de se parquer.

Entrée : la porte principale fait 75 cm de large mais on peut demander aux surveillants d'ouvrir les grandes portes.

Visite : les voitures se trouvent au rez-de-chaussée, de plain-pied. La cafétéria se trouve dans la mezzanine à laquelle on peut accéder par ascenseur mais il faut auparavant prévenir le personnel.

Toilettes : une toilette adaptée au premier étage, la porte fait 81 cm et il faut demander la clé au personnel.



### BÉGUINAGE D'ANDERLECHT



Rue du Chapelain 8  
1070 Bruxelles  
Tél. : 02/527.13.83  
Fax : 02/527.12.69  
E-mail : [info@erasmushouse.museum](mailto:info@erasmushouse.museum)

Du mardi au dimanche, de 10h à 12h et de 14h à 17h. Fermé le lundi, les 1er janvier et 25 décembre.

Le jardin intérieur, orné d'un puits à margelle, est flanqué de deux rangées de maisonnettes.

L'aile droite du 16ème siècle se compose d'une série de petites pièces qui accueillent : une cuisine traditionnelle, une pièce consacrée à St Guidon, une chambre à coucher, une salle de logis, la chambre des dentellières et le bollewinkel, reconstitution d'un magasin de friandises des 18ème et 19ème siècles.

L'aile gauche se compose de chambres plus spacieuses, reconstruite après 1746, après avoir été incendiée par des soldats français. Au rez-de-chaussée se trouve la chambre de la Grande Dame, la salle de réunion des béguines consacrée au Saint Esprit et une chapelle, oratoire intime pour huit pieuses béguines. A l'étage, trois pièces sous les combles évoquent le passé d'Anderlecht qui remonte à la préhistoire.

Accès : depuis le parking de la rue d'Aumale, un étroit sentier pavé conduit vers la cour intérieure.

Entrée : aile droite de plain-pied, aile gauche une marche de 18cm.

Visite : plusieurs petites pièces en enfilade dont une avec une marche

de 15cm. Dans l'aile droite, la largeur des embrasures de porte est pour la plupart de 70cm. La plus étroite mesure 63cm. L'étage est inaccessible

### **BIBLIOTHÈQUE ROYALE DE BELGIQUE - MUSÉE DE L'IMPRIMERIE ET DE LITTÉRATURE**



4, Boulevard de l'Empereur  
1000 Bruxelles  
tél. : 00 32 (2) 519 53 56  
Fax : 003(2) 519 55 33  
Email: [musimp@kbr.be](mailto:musimp@kbr.be)

Du lundi au vendredi de 9h à 16h45.  
Fermeture: samedi, dimanche, jours fériés et la dernière semaine d'août.  
WC avec aide

Parking : 3 places réservées avec aide  
Il faut prévenir de votre arrivée quelques jours à l'avance  
Rampe d'accès à droite de l'entrée : pente de 5% sur 10 m de longueur et 1,50 m de large  
Porte : avec deux battants de 0,78 m x 0,78 m  
Ascenseur : 0,79 m largeur d'accès sur 1,40 m de profondeur et 0,90 m de largeur intérieure  
Il y a aussi un monte-charge de 0,92 à la porte d'accès sur 1,15 m x 1,80 m

### **CATHÉDRALE DES SAINTS MICHEL-ET -GUDULE**



Parvis Sainte-Gudule  
1000 Bruxelles  
Tél. :02/217.83.45  
Tous les jours de 08h à 18h.

Cette cathédrale gothique prodigieuse fut commencée en 1226 et terminée au 15ème siècle. Les vitraux furent exécutés d'après les dessins de Bernard Van Orley et offerts par Charles Quint et sa famille. Le chœur abrite les tombes de Jean II, duc de Brabant, des archiducs Albert, Isabelle et Charles de Lorraine.

Accès principal : via des rampes latérales à gauche et à droite de la cathédrale.

Entrée : le parvis comporte plusieurs marches mais il est possible de pénétrer dans l'édifice via l'entrée latérale. La porte étant fermée à clé, il faut prévenir de sa visite.

Visite : On peut parcourir l'édifice sans problème. Pour accéder au chœur il y a une rampe.

### **CENTRE BELGE DE LA BANDE DESSINÉE**



Rue des Sables 20 - 1000 Bruxelles  
Tél. :02/219.19.80  
Fax :02/219.23.76  
Email : [visit@cbbd.be](mailto:visit@cbbd.be)

Du mardi au dimanche de 10h à 18h.  
Fermeture: le lundi, le 1er janvier et le 25 décembre . Visite guidée sur demande préalable.

La Belgique, un des phares de la bande dessinée, se devait de posséder un musée sur cet art. Il est installé dans les anciens magasins Waucquez, construit par Victor Horta en 1906. Le musée abrite une incroyable collection historique et contemporaine de planches et d'objets relatifs à la bande dessinée et à ses auteurs. On peut suivre également dans une des

CULTURE



premières salles la genèse d'une bande dessinée. Au rez-de-chaussée se trouve la bédéthèque la plus importante du monde, une salle de lecture et un restaurant qui sera une bonne étape pour déjeuner.

Entrée : l'entrée principale comporte trois marches aussi les personnes en chaise roulante entreront par une porte latérale qui mène au restaurant. Cette porte n'est pas toujours ouverte.

Visite : le rez-de-chaussée est de plain-pied, l'accès aux étages se fait grâce à un ascenseur.

Toilettes : 1 toilette adaptée au rez-de-chaussée. Attention elle n'est pas indiquée mais elle se trouve à droite des escaliers, derrière une porte où il est inscrit accès interdit.

### **CENTRE INTERNATIONAL POUR LA VILLE, L'ARCHITECTURE ET LE PAYSAGE (CIVA)**



Rue de l'Ermitage 55

1050 Bruxelles

Tél. : 02/642.24.50

Fax : 02/642.24.55

Web : <http://www.civa.be>

Tous les jours de la semaine de 10h à 18h30.

Le CIVA organise des expositions temporaires sur les thèmes de l'architecture et de l'urbanisme.

Entrée : entrée de plain-pied mais il est nécessaire de demander l'ouverture des deux battants de la porte qui font chacun 60 cm de large. Autre solution, entrer par la cafétéria qui se trouve juste à côté.

Visite : la salle du rez-de-chaussée est

accessible grâce à une rampe. Pour accéder à celle de l'étage, il faut prendre l'ascenseur.

Toilettes : 1 toilette adaptée au rez-de-chaussée dont la porte fait 80cm.

### **GALERIES SAINT HUBERT**



Rue des Bouchers et rue Marché-aux-Herbes

1000 Bruxelles

Construites en 1846, les galeries Saint Hubert furent les premières galeries couvertes d'Europe. Les galeries se divisent en une galerie de la Reine, une galerie du Roi et une galerie des Princes. Salons de thé, brasseries, librairies et boutiques chics occupent les rez-de-chaussée des galeries. Les étages sont occupés par des appartements privés.

Entrée : l'entrée de plain-pied se fait par la rue des Bouchers et la rue Marché-aux-Herbes. Si vous souhaitez entrer par la rue de l'Ecuyer, l'entrée se fait au même niveau pour la rue des Bouchers et la rue Marché-aux-herbes.

L'entrée de la Rue D'Arenberg comporte trois marches, mais l'accès est possible au moyen d'une solide rampe antidérapante de 0,75 m de largeur et 1,50 m de longueur. La galerie est accessible, la plupart des commerces sont accessibles, il n'y a pas d'obstacles ni de marches. Le sol devient difficile à parcourir quand la galerie croise la rue des Bouchers.

Visite : les galeries sont ouvertes en permanence.

## HÔTEL DE VILLE DE BRUXELLES



Grand- Place - 1000 Bruxelles  
Tél. : 02/279.43.65  
Fax : 02/514.40.91

Visites en français : (1/4 au 30/9)  
mardi : 14h30 , mercredi : 14h30 ,  
dimanche : 10h45 ; (1/10 au 31/3)  
pas de visites le dimanche  
Des visites en langue des signes  
sont prévues également, renseignez-  
vous pour les horai-  
res.

Parmi tous, l'Hôtel de  
Ville de Bruxelles est  
l'un des plus beaux  
du pays. On posa la  
première pierre du  
somp tueux édifice  
gothique au prin-  
temps de l'année  
1402. Ses salles de réception et cabi-  
nets échevinaux renferment les plus  
prestigieuses tapisseries bruxelloises  
des 16ème, 17ème et 18ème siècles,  
de somptueuses boiseries gothiques,  
écussons des anciennes corporations  
et tableaux des collections du musée  
de la ville.

Entrée : l'entrée pour personnes en  
chaise se situe du côté Grand-Place,  
entre l'Office du Tourisme et le  
bureau de Police. Un ascenseur vous  
mènera au premier étage. Il est préfé-  
rable de prévenir de votre visite  
environ 1h à l'avance pour que vous  
soyez accueilli au mieux.

Visite : toutes les salles se situent au  
premier étage ; le personnel présent  
sur place vous aidera à franchir les  
quelques marches qui, dans certains  
cas, les séparent.



## MAISON D'ERASME, LE JARDIN MÉDICINAL ET PHILOSOPHIQUE



Rue du Chapitre 31 - 1070 Bruxelles  
Tél. : 02/521.13.83  
Fax : 02/527.12.69

De 10h à 12h et de 14h à 17h  
Email : [info@erasmushouse.museum](mailto:info@erasmushouse.museum)

Fermé les mardis et vendredis.  
Visite guidée sur rendez-vous.

C'est dans cette maison de style  
bourguignon, datant du 15ème  
siècle, qu'Erasmus vécut de mai à  
octobre 1521.

La maison a été transformée en  
musée en 1932 et classée en 1937.  
Les collections (mobilier, œuvres  
d'art, gravures, livres et archives)  
constituent aujourd'hui un ensemble  
unique qui illustre divers moments  
de l'histoire européenne.

Le rez-de-chaussée se compose de la  
Chambre rhétorique, du Cabinet de  
travail et d'une superbe Salle renais-  
sance.

A l'étage se trouve la salle blanche,  
une autre belle salle renaissance et la  
bibliothèque, contenant l'une des  
plus importantes collections d'ouvra-  
ges du 16ème siècle au monde.

Accès principal : via la cour pavée.

Entrée: après une cour en gros pavés,  
porte de 70 cm

Visite : au rez-de-chaussée deux  
marches de 18 et 15cm séparent les  
deux premières salles. Il est possible  
d'accéder à la deuxième salle par la  
porte arrière donnant sur le jardin.  
Dans ce cas il est souhaitable que  
vous annonciez votre visite au  
préalable car deux gardiens doivent

CULTURE





être présents pour pouvoir vous rendre ce service. L'étage n'est pas accessible.

**Toilettes** : de plain-pied mais pas suffisamment vastes pour y entrer en chaise roulante. Le local toilette de la taverne Erasme située en face de l'entrée principale est accessible mais pas les toilettes en elles-mêmes.

**Parking** : 2 places de parking situées rue d'Aumale à une trentaine de mètres de l'entrée principale.

#### LE JARDIN MÉDICINAL ET PHILOSOPHIQUE

**Accès** : via la cour pavée.

**Visite** : allées de plain-pied.

Circulation aisée dans le jardin médicinal, difficile dans le jardin philosophique, le sol étant recouvert d'écorces de pin.

#### MUSÉE BRUXELLOIS DE LA GUEUZE BRASSERIE CANTILLON



Rue Gheude 56 - 1070 Bruxelles

Tél. : 02/521.49.28

Fax : 02/520.28.91

Email : [info@cantillon.be](mailto:info@cantillon.be)

Du lundi au vendredi de 08h30 à 17h. Le samedi de 10h à 17h. Fermé dimanches et jours fériés.

Visites guidées sur réservation.

Musée vivant, la Brasserie Cantillon est une entreprise familiale, installée à Anderlecht depuis le début du siècle passé. Pour sauvegarder un mode de fermentation unique au monde, le Musée Bruxellois de la Gueuze a vu le jour en 1978. Son rôle principal est de promouvoir cette bière hors du temps que seules quelques petites brasseries s'évertuent à produire aujourd'hui. La

Brasserie Cantillon est la dernière représentante de l'artisanat brassicole bruxellois.

**Entrée** : de plain-pied.

**Visite** : sont accessibles : la salle de brassage (1), le magasin de futaille (5) avec l'aide de la famille sur place car il faut grimper un escalier en bois de 7 marches, le nettoyage des tonneaux (6), la mise en bouteille (7), les caveaux (8).

La salle d'exposition où se déroulent des expositions à thème est également accessible après avoir franchi l'escalier en bois grâce à l'aide spontanée de la famille sur place.

A la fin de la visite vous pourrez déguster une Gueuze dans l'espace bistrot.

#### MUSÉE DU CINÉMA - CINEMATEK



Rue Baron-Horta 9

1000 Bruxelles

Tél. : 02/551.19.00

Fax : 02/551.19.04

web : [www.cinematheque.be](http://www.cinematheque.be)

Email : [info@cinematek.be](mailto:info@cinematek.be)

Ouverture : lundi, mardi, vendredi, de 16h30 à la fin de la dernière séance. Mercredi, samedi et dimanche de 14h30 à la fin de la dernière séance. Le jeudi 12h30 à la fin de la dernière séance. Salle de lecture : du lundi au vendredi de 9h30 à 17h30.

Le musée est composé de deux parties. Un espace d'exposition permanente consacré à la préhistoire du cinéma et un autre aux projections. Il y a deux salles, dans la première on projette des films sonores.

La seconde est exclusivement consa-



créé au cinéma muet. Lors des projections, les films sont accompagnés au piano.

Entrée : l'entrée pour les personnes en chaise roulante se fait de plain-pied via le Bozar (Palais des Beaux-Arts), 23, rue Ravenstein. Il faut se diriger vers l'accueil du Bozar, le dépasser et tourner à gauche au fond se trouve une porte avec une sonnette (haute) qui mène au musée du cinéma.

Visite : le musée est de plain-pied ainsi que les salles de cinéma via un ascenseur. Un emplacement par salle est réservé aux chaises roulantes.

Toilettes : une toilette est adaptée à droite de l'entrée du musée, Cinematek, au fond du grand hall qui mène au musée des cinéphiles. La cuvette est à 50 cm avec des barres d'appui, miroir et lavabos bien agencés, l'espace est tout juste et on ne peut pas pivoter, il faut rentrer de face et sortir en arrière.



## MUSÉE COMMUNAL DES BEAUX-ARTS D'IXELLES



Rue Jean Van Volsem 71  
1050 Bruxelles  
Tél. : 02/515.64.21 (service éducatif)  
Fax : 02/515.64.24

Email : [musee@ixelles.be](mailto:musee@ixelles.be)

Du mardi au dimanche de 11h30 à 17h00. Fermé le lundi et jours fériés.

Un musée à taille humaine dans un quartier paisible de Bruxelles. Le musée héberge des œuvres datant des 19ème et 20ème siècles. Le musée accueille des expositions temporaires de grande qualité.

Entrée : entrée de plain-pied par une double porte vitrée dont chaque battant fait 82 cm.

Visite : tant les salles du rez-de-chaussée que celles des étages sont accessibles par ascenseur.

Toilettes : les toilettes se situent au sous-sol, qui est accessible par ascenseur. Il y a une toilette adaptée.

\* Deux chaises roulantes sont mises à la disposition des visiteurs.

CULTURE





### MUSÉE DU COSTUME ET DE LA DENTELLE DE LA VILLE DE BRUXELLES



Rue de la Violette 6 - 1000 Bruxelles  
Tél. : 02/213 44 50  
Tél. : 02/213 44 58 (serv. éducatif)  
Fax : 02/279.43.62

Lundi, mardi, jeudi et vendredi de 10h à 12h30 et de 13h30 à 17h et le week-end de 14h à 17h. Fermé le mercredi.

Installé dans deux maisons du 17ème siècle dont l'intérieur a été remodelé, le musée illustre la place prépondérante occupée par Bruxelles dans les arts du textile et plus particulièrement dans l'art de la dentelle.

Entrée : 2 marches à l'entrée, un petit palier et encore une marche. Le passage est relativement difficile.

Visite : une fois dans le musée, l'accès aux étages peut se faire par ascenseur. Seule la dernière mezzanine n'est pas accessible.

Toilettes : les toilettes ne sont pas accessibles.

### MUSÉE BELVUE



Place des Palais 7 - 1000 Bruxelles  
Tél. et fax: 02/502.46.23

Il est toujours préférable de prévenir de votre arrivée par téléphone.

Ouverture : du mardi au vendredi de 10h à 17h. Samedi et dimanche de 10h à 18h.

Email : [info@belvue.be](mailto:info@belvue.be)

Web : [www.musbelvue.be](http://www.musbelvue.be)

Fermeture : le lundi, le 1er janvier,

dimanche de Pâques, 1er mai et le 25 décembre. Fermé à 14h les 24 et 31 décembre.

Accès : 4 emplacements de stationnement spécifiques sont prévus en face de l'entrée principale du musée. Le sol présente beaucoup d'irrégularités en raison des gros pavés arrondis.

Entrée : l'entrée principale n'est pas accessible aux personnes à mobilité réduite. L'entrée pour PMR se fait par le jardin, par une entrée annexe. Il faut signaler sa présence par une sonnette située à 0,80 m de haut. Un élévateur vous permet d'accéder au rez-de-chaussée ainsi qu'à l'accueil, le shop et le restaurant du Musée BELvue..

Visite : l'accès aux étages se fait grâce à un ascenseur dont la porte fait 0,83 m. Les boutons de l'ascenseur sont à bonne hauteur et en Braille. Les portes principales de tous les étages sont de 0,90 m et l'espace de passage pour accéder aux expositions étroit. Au -1 vous trouverez le musée Coudenberg. L'Ancien Palais de Bruxelles : un parcours souterrain à la découverte des vestiges de l'ancien Palais de Charles Quint. Accessible via le BELvue.

La collection permanente est accessible aux personnes à mobilité réduite (rampes d'accès, ascenseurs, circuit de visite et sanitaires adaptés). Il est recommandé d'avertir le musée BELvue au préalable de l'arrivée.

Les expositions temporaires ne sont pas toujours accessibles aux personnes en chaise roulante (escalier).

Il n'y a pas les structures pour les personnes sourdes et malentendantes.

Toilettes : se situent au -1  
L'aire de rotation est suffisante, les portes d'entrée sont de 0,95 m.  
Le WC a été rehaussé, mais la barre principale est mal positionnée.  
Les chiens d'assistance sont admis dans le musée.

### LE MUSÉE DES ENFANTS



Rue du Bourgmestre 15  
1050 Bruxelles  
Tél. : 02/640.01.07  
Fax : 02/646.80.07  
E-mail :  
[childrenmuseum.brussels@skynet.be](mailto:childrenmuseum.brussels@skynet.be)  
Web : [www.hands-on.nordm.se/brussels.html](http://www.hands-on.nordm.se/brussels.html)

De 14h30 à 17h le mercredi, samedi et dimanche et pendant les vacances scolaires. Fermé les jours fériés et au mois d'août.

Accès principal : possibilité de se parquer dans la cour intérieure.

Entrée : petit plan incliné.

Visite : tous les étages sont accessibles via l'ascenseur; vous serez accompagné car l'ascenseur est fermé à clé. Certains passages sont assez étroits (75 cm) mais dans l'ensemble vous aurez accès à toutes les activités.

Toilettes : le local est accessible mais pas les toilettes en elles-mêmes.

### MUSÉE DES INSTRUMENTS DE MUSIQUE



Rue Montagne de la Cour 2  
1000 Bruxelles



Tél. : 02/545.01.53

Fax : 02/545.01.77

E-mail : [info@mim.fgov.be](mailto:info@mim.fgov.be)

Web : [www.mim.fgov.be](http://www.mim.fgov.be)

Du lundi au vendredi de 9h30 à 17h et le samedi et le dimanche de 10h à 17h. Visite guidée sur réservation.

Situé dans les anciens magasins Old England, fabuleux bijoux de l'Art Nouveau, le musée des instruments de musique offre près de 3000 m<sup>2</sup> de surface d'exposition où les visiteurs pourront apprécier une impressionnante collection d'instruments, leur histoire, leur facture et leur fonctionnement. Les jeudis soirs, d'octobre à mai, une animation musicale est proposée dans la salle de concert. La cafétéria du 6<sup>e</sup> étage offre une vue magnifique sur Bruxelles.

Accès principal : accès en pente douce .

Entrée : porte coulissante de plain-pied.

Visite : tous les étages ainsi que la salle de concert et la cafétéria sont accessibles par ascenseur.

Toilettes : une toilette adaptée sans barre d'appui au premier entre-sol.

★ Des animations thématiques sont organisées pour les personnes handicapées mentales, les personnes malentendantes, les personnes malvoyantes.



### MUSÉE INTERNATIONAL DE LA MARIONNETTE - THÉÂTRE DU PERRUCHET



Avenue de la Forêt 50  
1050 Bruxelles.  
Tél. et fax : 02/673.87.30  
Email: [info@theatreperuchet.be](mailto:info@theatreperuchet.be)

Ouverture: pendant l'entracte lors des représentations: le mercredi, le samedi et le dimanche à 15h; groupes et écoles tous les jours sur réservation.

Fermeture: en juillet et août

Sitôt la porte du musée franchie, on a l'impression d'entrer dans une grotte d'Ali-Baba avec mille scintillements et des trésors sous forme de personnages merveilleux ou fantastiques. Contrairement à ce que le simple profane peut croire, rien ne ressemble moins à une marionnette qu'une autre marionnette ! Plusieurs milliers de poupées de toutes origines, dont une grande partie du continent asiatique, sont exposées en permanence. La plus ancienne figurine vient des Indes et a quelque 150 ans d'âge.

Accès principal : se parquer dans la rue. Accès via la cour pavée de la fermette.

Entrée: entrée par la porte principale (assez étroite, elle ne mesure que 75 cm) ou éventuellement par la porte à double battant qui permet un accès direct dans la salle de spectacle et évite ainsi de passer par le hall d'entrée dont l'espace de circulation est un peu réduit, la largeur de passage minimale étant de 75 cm.

Visite : la porte de la pièce mesure 78 cm ; circulation aisée limitée à

une personne en chaise roulante et une personne valide à la fois.

### MUSÉE ROYAL D'AFRIQUE CENTRALE



Chaussée de Louvain 13  
3080 Tervuren  
Tél. : 02/769.52.11  
Tél. (visites guidées) : 02/769.52.00  
Fax : 02/767.02.42  
Email : [info@africamuseum.be](mailto:info@africamuseum.be)  
Web : <http://www.africamuseum.be>

Des visites sont organisées pour les personnes malentendantes, les personnes malvoyantes. Il est nécessaire de réserver 21 jours à l'avance.

Du mardi au vendredi de 10h à 17h  
Samedi et dimanche de 10h à 18h.  
Fermé le lundi.

Situé dans un cadre verdoyant de jardins à la française, le musée de l'Afrique centrale a été fondé en 1897 par le Roi Léopold II. Le musée offre une collection unique d'objets d'art, des masques, des objets rituels ou usuels qui illustrent merveilleusement bien la richesse et la diversité de l'expression culturelle africaine. Certaines salles se consacrent plus particulièrement à la géologie, à la minéralogie, à la flore et à la faune. Enfin d'autres salles exposent les témoignages de l'exploration de l'Afrique centrale.

Entrée : l'entrée ne se fait pas côté jardin mais bien côté rue, juste à côté des emplacements de parking réservés aux personnes handicapées. Un interphone permet d'appeler une réceptionniste qui ouvrira les lourdes portes.

Visite : une fois dans le musée, toutes

les salles sont accessibles soit grâce à des rampes, soit grâce à un ascenseur en cas d'exposition temporaire au premier étage. Seule la rotonde est difficilement accessible mais il est possible de demander aux gardiens d'y accéder par la cour intérieure.

**Toilettes** : il y a une toilette adaptée à proximité de la cafétéria.

★ : Des visites sont organisées pour les personnes malentendantes, les personnes malvoyantes. Il est nécessaire de réserver 21 jours à l'avance. Deux fauteuils roulants sont à la disposition des visiteurs.

#### MUSÉE ROYAL DE L'ARMÉE ET DE L'HISTOIRE MILITAIRE



Parc du Cinquantenaire 3  
1000 Bruxelles

Tél. : 02/737.78.33 (accueil)

Tél. : 02/737.79.07 (visites guidées)

Fax : 02/734.54.21

Web : <http://www.klm-mra.be>

Email : [infocom@klm-mra.be](mailto:infocom@klm-mra.be)

Du mardi au dimanche de 9h à 12h  
et de 13h à 16h45.

Les bâtiments qui abritent le musée furent créés à l'occasion de l'exposition de 1910, le Musée de l'Armée s'y installa seulement en 1923. Le musée ne présente pas uniquement des armes, des uniformes, des avions et des tanks, il dévoile aussi des tableaux, des statues et des miniatures. Le musée offre une synthèse de l'histoire des soldats du monde et de l'évolution des techniques. En plus des collections permanentes, des expositions temporaires sont régu-



lièrement organisées dans le hall Bordiaux.

**Entrée** : l'entrée pour les personnes en chaise roulante se fait par une entrée latérale, dans une des allées pavées du Cinquantenaire. Un accompagnant devra rejoindre l'accueil pour demander au personnel de bien vouloir ouvrir la porte du pavillon des avions.

**Visite** : une fois dans le musée, presque toutes les salles sont accessibles, soit qu'elles sont de plain-pied, soit qu'un ascenseur ou un élévateur permettra de franchir les escaliers. Seules les mezzanines de la salle des avions et la section Napoléonienne des arcades ne sont pas accessibles en chaise roulante. La cour des tanks et celles des bateaux sont également peu accessibles, le sol étant recouvert de gravier.

**Toilettes** : il y a des toilettes adaptées au rez-de-chaussée et à l'étage. Celles de l'étage sont plus adaptées que celle du rez-de-chaussée où des barres d'appui fixées au sol empêche de se transférer sur la cuvette.

★ Deux chaises roulantes sont à la disposition des visiteurs.







## MUSÉES ROYAUX D'ART ET D'HISTOIRE MUSÉE DU CINQUANTAIRE



Parc du Cinquantaire 10  
1000 Bruxelles  
Tél. : 02/741.72.11  
Tél. : 02/741.72.15 (serv. éducatif)  
Fax : 02/733.7735  
Email : [info@kmg-mrah.be](mailto:info@kmg-mrah.be)

Du mardi au vendredi de 09h30 à 17h et les samedi et dimanche de 10h à 17h.

Les collections visibles aux musées du Cinquantaire se regroupent sous quatre thèmes : l'antiquité, l'archéologie nationale, les arts décoratifs européens et les civilisations non européennes. En outre, le parc qui entoure les musées est un îlot de verdure très reposant.

Accès principal : accès par l'esplanade où il est aisé de parquer sa voiture. L'esplanade est faite de gros pavés. Le parc est accessible mais nécessite une aide pour parcourir les allées.

Entrée : l'entrée pour les personnes en chaise roulante se fait par une entrée latérale, une sonnette permet

d'appeler un membre du personnel qui les guidera jusqu'à un ascenseur.

Visite : des ascenseurs/élévateurs permettent d'accéder à tous les niveaux des musées. Il existe une salle aménagée pour les personnes aveugles. Pour la visiter, il est conseillé de contacter le service éducatif à l'avance.

Toilettes : les toilettes se trouvent au rez-de-chaussée près de la rotonde. Une toilette est accessible.

## MUSÉES ROYAUX DES BEAUX-ARTS DE BELGIQUE



Rue de la Régence 3  
1000 Bruxelles  
Tél. : 02/508.32.11  
Tél. : 02/508.33.50 (serv. éducatif)  
Fax : 02/508.32.32  
E-mail : [service.educatif@fine-arts-museum.be](mailto:service.educatif@fine-arts-museum.be)  
Web : [www.fine-arts-museum.be](http://www.fine-arts-museum.be)  
Du mardi au dimanche de 10h à 17h.  
Fermé le lundi.  
Les musées royaux des Beaux-Arts



constituent une collection d'art plastique d'une grande richesse, environ 3 000 œuvres d'artistes belges et étrangers sont exposées pour notre plus grand plaisir. Différents circuits permettent aux visiteurs de s'y retrouver dans le foisonnement de peintures et sculptures.

Entrée : l'entrée des musées (art ancien et art moderne) pour les personnes en chaise roulante se fait obligatoirement par le musée d'art moderne, un surveillant les guidera vers le musée d'art ancien.

Visite : tous les étages sont accessibles grâce à des ascenseurs. Il y a également une cafétéria accessible dans le bâtiment du musée d'art ancien.

Toilettes : dans le musée d'art moderne, les toilettes adaptées se trouvent aux niveaux (-2) et (+1). Dans le musée d'art ancien, elles se trouvent à l'entrée, près du bureau d'accueil.

★ Pour les visites guidées une réservation est indispensable. Tous les premiers samedis du mois à 14h, de novembre à juin, des conférenciers sourds organisent des visites guidées en langue des signes

### MUSEUM DES SCIENCES NATURELLES



Rue Vautier 29 - 1000 Bruxelles

Tél. : 02/627.42.38

Fax : 02/646.44.66

Web : [www.sciencesnaturelles.be](http://www.sciencesnaturelles.be)

Du mardi au vendredi de 9h30 à 17h.  
Samedi et dimanche de 10h à 18h.

Vacances scolaires: du mardi au dimanche de 10h à 18h.

Au muséum des Sciences Naturelles



150 ans d'histoire naturelle sont rassemblés dont une collection d'iguanodons unique au monde, des dinosaures animés plus vrais que nature, toute l'évolution de l'Homme, des insectes et des coquillages, un vivarium d'araignées et d'invertébrés, des baleines géantes, etc.

Accès principal : l'entrée pour les personnes en chaise roulante se fait par la rue Wiertz, juste à l'entrée du



parking. Attention il n'y a pas de places réservées pour les personnes handicapées mais en téléphonant la veille on vous réservera un emplacement approprié.

Entrée : remonter la pente du parking et par une pente légère vous accédez à l'entrée du musée.

Visite : la première volée d'escalier se franchit grâce à un ascenseur individuel dont il faut demander la clé à la réception. Ensuite tous les étages sont accessibles grâce à un ascenseur.

Toilettes : deux toilettes adaptées se trouvent au niveau de la boutique.

#### MUSÉE DE LA MÉDECINE



Campus Erasme (U.L.B.)  
Route de Lennik 808 - 1070 Bruxelles.  
Tél. 02/555.34.31  
Fax : 02/555.34.71  
Email : [dgaspavo@ulb.ac.be](mailto:dgaspavo@ulb.ac.be)  
Web : [www.medicmuseum.org](http://www.medicmuseum.org)  
ouvert les mercredis et vendredis de 14 à 16 h.

Visite guidée sur demande et particulièrement pour les mal-entendants.

Parking payant.

Histoire de la médecine, évolution des concepts médicaux de l'antiquité à nos jours. Cires anatomiques de la collection Spitzner.

Le musée est fléché à partir de la sortie du parking et de l'entrée de l'hôpital Erasme.

L'entrée est de plain-pied, la circulation intérieure est de plain-pied avec accès à l'étage par ascenseur. Une toilette adaptée se situe au rez-de-chaussée.

#### MUSÉE DE MINÉRALOGIE ET GÉOLOGIE



Rue A. Depage 30  
1050 Bruxelles  
Tél. : 02/650.22.36  
Fax : 02/650.22.26  
E-mail : [mspronck@ulb.ac.be](mailto:mspronck@ulb.ac.be)

Ouvert de 9 à 12 h et de 14 à 16 h 30 pendant l'année académique. Visite guidée sur demande écrite.

Possibilité de parking rue Depage. Entrée accessible sur la gauche de l'entrée principale. Une aide est nécessaire pour franchir la bordure de trottoir. Sur la droite, à +/- 15 mètres, se situe un plan incliné, face à l'entrée, un ascenseur accessible permet d'accéder aux 4ème et 5ème niveaux.

#### MUSÉE DES PLANTES MÉDICINALES ET DE LA PHARMACIE



U.L.B. Institut de Pharmacie  
Bd du Triomphe 4  
1050 Bruxelles  
Tél. 02/650.52.79  
Fax : 02/650.52.82  
E-mail : [vanhaele@ulb-ac.be](mailto:vanhaele@ulb-ac.be)

Ouvert du lundi au vendredi de 9h à 18h ; le samedi de 9h à 12h. Fermé le samedi après-midi, le dimanche, les jours fériés et en juillet.

L'accès au campus se fait par l'entrée 2 face au garage Renault.

Emplacement réservé sur le parking. Le musée se situe dans le bâtiment B.. Dans celui-ci le musée est fléché. Pour les personnes à mobilité réduite, l'accès se fait par un monte-

charge pour descendre du niveau 3 au niveau 2. La circulation intérieure se fait de plain-pied. Une toilette adaptée est située au niveau 2. La cafétéria est accessible de plain-pied au même niveau

#### MUSÉE DE LA POLICE INTÉGRÉE



Avenue de la Force Aérienne 33 à 1040 Bruxelles.

Tél. : 02/642.69.29

Fax : 02/642.63.69

E-mail: [museum@polfed.be](mailto:museum@polfed.be)

Ouvert du mardi au vendredi de 9 à 12 h et de 13 à 16 h 30. Les autres jours, pour les groupes par demande écrite.

Visite guidée sur demande écrite. Histoire de la gendarmerie belge, illustrée par des documents, des peintures et des uniformes.

L'entrée se fait par un plan incliné. La circulation intérieure est de plain-pied avec accès à l'étage par ascenseur.

Une toilette non adaptée mais accessible avec aide est disponible.

#### MUSÉE BELGE DE RADIOLOGIE



Hôpital Militaire Reine Astrid

Rue Bruyn 2 à 1120 Bruxelles

Tél. 02/264.40.97

Fax : 02/264.40.98

Email : [info@radiology-museum.be](mailto:info@radiology-museum.be)

Ouvert les jours ouvrables de 9 à 15 h 30. Visite guidée sur demande.

L'entrée se fait de plain-pied. La circulation intérieure également. Il n'y a pas de toilette adaptée mais possibilité avec aide.

#### MUSÉE SCHAERBEEKOIS DE LA BIÈRE



Avenue Louis Bertrand 33/35

1030 Bruxelles.

Tél. : 02/241.56.27

Fax : 02/216.67.43

E-mail: [muschaerbiere@yahoo.fr](mailto:muschaerbiere@yahoo.fr)

Visite les mercredis et samedis de 14 à 18 h. Visite guidée sur demande.

Histoire de la bière, machines anciennes, collections de bouteilles, sous-bocks, verres à bière, enseignes de café. Agrémenté d'un estaminet.

Accès: pavés, une marche, circulation intérieure aisée.

Parking dans la cour intérieure.

#### MUSÉE DU TRAM BRUXELLOIS



Avenue de Tervueren 364 bis

1150 Bruxelles

Tél. : 02/515.31.08

Fax : 02/515.31.09

Email : [info@mtub.be](mailto:info@mtub.be)

<http://www.trammuseumbrussels.be>

Visite les samedis, dimanches et jours fériés de 13 h 30 à 19 h du 5/4 au 5/10.

Histoire des transports en commun urbains à Bruxelles depuis 1869.

Tramways à chevaux, électriques, trolleybus, estaminet.

Un emplacement de parking est réservé latéralement au bâtiment. Le trottoir est abaissé avec un ressaut de 1 cm. Le cheminement se fait de plain-pied. L'entrée et de plain-pied. La circulation intérieure est de plain-pied et une toilette adaptée est accessible de plain-pied.

CULTURE





**MUSÉE DE LA ZOOLOGIE "A.LAMEERE"**

ULB CP160/15, Av. F.D.Roosevelt 50  
1050 Bruxelles

Tél. : 02/650.36.78

Fax : 02/650.27.96

Email : [vdesmet@ulb.ac.be](mailto:vdesmet@ulb.ac.be)

3000 spécimens rangés selon l'ordre systématique zoologique.

Ouvert les jours ouvrables de l'année académique de 13 à 17 h.

Visite guidée sur demande.

Entrée par Av. Paul Héger, "réception" face à la cafétéria.

Au fond à droite, prendre le couloir bâtiment U, niveau 1, passer la porte C et poursuivre jusqu'au bout du couloir. L'exposition est de plain-pied.

**SQUARE BRUSSELS - BRUSSELS MEETING CENTRE**

Glass Entrance, rue Mont des Arts  
1000 Bruxelles

Tél. : 02/515.13.00 - fax 02/515.13.10

E-mail : [info@square-brussels.com](mailto:info@square-brussels.com)

Web: [www.square-brussels.com](http://www.square-brussels.com)  
[www.gl-events.com](http://www.gl-events.com)

Le Palais des Congrès inauguré en 1958 lors de l'Exposition Universelle a été rénové en 2009 et devient Square Brussels Meeting Centre. Le complexe (Square) compte 2 bâtiments et s'organise autour des Jardins de l'Albertine, des Musées des Beaux Arts et du Musée des Instruments de Musique. Il s'y déroule des manifestations de toute envergure dont la Foire du livre,

conférences, congrès, conventions, séminaires, gala .... Véritable creuset pour l'innovation et la créativité, SQUARE Brussels Meeting Centre dispose d'un lieu de rencontres idéal pour susciter le débat, le dialogue et les échanges, en plein centre de Bruxelles et au cœur même de l'Europe.

Accès : le plus aisé est d'y accéder par la rue Ravenstein N° 2, et puis longer le mur jusqu'au premier couloir de passage à gauche par la rue du Coudenberg pour se trouver à proximité de l'ascenseur dans le cube en verre (glass entrance - T) ou éventuellement via le boulevard de l'Impératrice où vous trouverez plusieurs stationnements réservés à hauteur de la Bibliothèque Royale. L'accès via le parking de l'Albertine au niveau -3. Les places réservées se situent à l'opposé de l'entrée en verre Square Brussels. Il est possible aussi de se garer près de l'entrée



dans la rue Coudenberg, mais il n'y a pas de place réservé. Par contre, l'accès au trottoir est de plain-pied.

Entrée : par les ascenseurs accessibles qui se trouvent à l'intérieur du cube en verre (glass entrance- T). Nous conseillons aux personnes aveugles d'entrer par la N° 2 rue Ravenstein, car il est très difficile d'arriver au cube en verre sans aide. L'accès par les escaliers venant du Mont des Arts est très dangereux pour les piétons appareillés, malvoyants ou aveugles. L'information au sol ou la signalétique PMR sont inexistantes pour le moment à l'extérieur ou peu visible à l'intérieur.

Visite : le Square Brussels Meeting Centre est composé d'une succession de niveaux reliés entre eux par des ascenseurs et un élévateur. Une hôtesse vous guidera.

Le restaurant et la taverne sont accessibles. Les couloirs sont très larges et à certains niveaux sans tapis-plein, il est plus facile de se déplacer.

Ascenseurs : accessibles avec des touches placées à la bonne hauteur, en relief et en Braille, signaux sonores et visuels, mais l'alarme en cas de danger est trop haute.

La signalétique est très mauvaise et il vaut mieux être guidé, car on peut se perdre facilement.

Toilettes : plusieurs toilettes sont adaptées et conformes aux normes légales en vigueur (hauteur de la cuvette, barres d'appui des deux côtés, robinet à poussoir, lavabo dégagé avec un miroir à la bonne hauteur,...). Difficiles à repérer par manque de signalétique, il faut demander à l'accueil.)

## TOUR & TAXIS



Avenue du Port 86c - 1000 Bruxelles

Tél : 02/ 424.22.98

E-mail : [tt@tour-taxis.com](mailto:tt@tour-taxis.com)

Accès : l'entrée pour les chaises roulantes se fait par l'entrée du bâtiment principal avec les possibilités de parking devant cette entrée (3 emplacements de parking PMR)

Le sol du parking devant l'entrée principale est irrégulier et fait en pavé. Il y a possibilité de se garer plus près de l'entrée des halls d'expositions mais il n'y a pas d'emplacements spécifiques pour PMR.

Entrée : pour les chaises roulantes par l'entrée principale. Porte large, ouverture automatique coulissante.

L'entrée vers les halls d'exposition se fait par des rampes d'accès, dont l'une qui se dirige vers le sous-sol et qui est un peu raide.

Tout est de plain pied une fois entré.

Circulation intérieure : Les expositions se font sur un étage, tout est de plain-pied.

La circulation dans les halls dépendra de l'aménagement pour les événements.

Le bâtiment principal possède un ascenseur pour accéder aux différents étages et aux différents bureaux.

Toilettes : Une toilette est accessible dans la partie d'exposition située au sous-sol. Cependant il n'y a pas d'indication qu'il existe une toilette PMR. Les toilettes du bâtiment principal sont accessibles et il y a un logo annonçant où elles se situent.

CULTURE



59

## SALLES DE THÉÂTRE ET DE SPECTACLES

**B**ruelles en tant que capitale de la Belgique offre un choix varié de spectacles de théâtre, de danse, de chant et de musique. Comme pour les autres chapitres du guide 'Bruxelles pour tous' nous avons choisi de décrire les salles de spectacle de manière à éviter les mauvaises surprises. Nous avons passé sous silence les endroits qui nécessitent de franchir une ou plusieurs volées d'escalier. Il est toutefois conseillé lorsque vous faites votre réservation de spécifier vos possibilités de faire quelques pas, de vous transférer dans un fauteuil ou non,... afin que vous ayez accès aux sièges les plus appropriés et accessibles.

CULTURE



### ANCIENNE BELGIQUE



Boulevard Anspach 110  
1000 Bruxelles  
Tél. : 02/548.24.24 (administration :  
02/548.24.00)

Entrée : de plain-pied.

Salles : de plain-pied.

Toilettes : une toilette accessible juste à côté du bar, à droite de l'entrée principale. Il n'y a pas de barre d'appui ; hauteur de la cuvet. : 42 cm.

### BEURSSCHOUWBURG



20-28, rue A. Orts, 1000 Bruxelles  
tél. : 00 32 (2) 550 03 50  
fax : 00 32 (2) 550 03 40  
Email: [tickets@beursschouwburg.be](mailto:tickets@beursschouwburg.be)

Concerts, spectacles divers, festival de musique gratuit,...

L'ascenseur est accessible, les portes et couloirs sont très larges.

WC : 1 toilette accessible

### BOTANIQUE



Rue Royale 236 - 1210 Bruxelles  
Tel : 02/226.12.11  
Fax : 02/219.66.60

E-mail : [botanique@arcasdis.be](mailto:botanique@arcasdis.be)

Web : [www.ais.be/botanique/](http://www.ais.be/botanique/)

Accès principal : l'accès se fait par le jardin à 20 mètres de l'entrée principale du Botanique. Attention les grilles se ferment à 17h30 en hiver et à 21h en été.

Entrée : de plain-pied.

Salles : les salles de spectacle sont accessibles mais étant donné que les grilles du jardin ferment tôt il est nécessaire de bien s'assurer de l'heure de fin du spectacle. Le rez-de-chaussée de la salle d'exposition et la cafétéria sont également accessibles.

Toilettes : une toilette adaptée près de la cafétéria.

## CIRQUE ROYAL



Rue de l'Enseignement 81  
1000 Bruxelles  
Tél.: 02/218.20.15  
Web : [www.cirque-royal.org](http://www.cirque-royal.org)

Entrée : 1 marche.

Salles : les personnes qui ne peuvent pas sortir de leur chaise roulante sont placées au rez-de-chaussée. Les étages sont accessibles par ascenseur.

Toilettes : deux toilettes adaptées au (+2) et au (+4) ; hauteur de la cuvette : 45 cm.

## FOREST NATIONAL



Avenue du Globe 36  
1190 Bruxelles  
Tél. : 02/340.21.23 (administration)  
Website: [www.vorstnationaal.be](http://www.vorstnationaal.be)

Parking : 4 emplacements réservés avenue Rousseau devant l'entrée principale. Si nécessaire, il est possible de se parquer dans le parking du Colruyt, juste à côté de l'entrée principale.

Entrée : de plain-pied via une rampe. Au premier contrôle des billets, un garde conduit les personnes en chaise roulante à une porte latérale où elles peuvent entrer via une rampe courte et assez raide. Le garde s'occupera de mener la personne jusqu'à une place accessible.

Pour les VIP soit il faut franchir deux marches, soit l'entrée se fera par le parking en sous-sol de Colruyt.

Salles : des gradins partout et les places ne sont pas numérotées, aussi

mieux vaut arriver à temps. Les personnes en chaise roulante seront placées soit juste au-dessus du parterre, soit dans les gradins près d'une entrée accessible. Il n'est pas aisé de se transférer dans les sièges. Les loges VIP sont accessibles mais la largeur de la porte est de 75 cm.

Toilettes : une toilette accessible au niveau du foyer, à gauche du bar qui se trouve en face de la porte C. La cuvette est à 42 cm et il n'y a pas de barre d'appui.

## HALLES DE SCHAERBEEK



Rue Royale Sainte-Marie 22A  
1210 Bruxelles  
Tél. : 02/218.21.07  
Tél. : 02/227.59.60 (administration)

Fax : 02/219.42.90

Web : [www.halles.be](http://www.halles.be)

Entrée : une marche.

Salles : entrée dans la grande halle par une petite rampe. Lorsque la salle est disposée en gradins, le personnel de sécurité s'assurera que les personnes en chaise roulante soient installées à un endroit où elles pourront assister au spectacle tout en restant dans leur chaise. La salle en sous-sol n'est pas accessible.

Toilettes : 1 toilette adaptée tout au bout de la " ruelle ". Pour y accéder il faut gravir une petite rampe. La porte de la toilette fait 73 cm.

CULTURE





### MONNAIE (LA)



Rue Léopold 4 - 1000 Bruxelles  
Tél. : 070/23.39.39  
Fax : 02/229.13.84  
Web : [www.lamonnaie.be](http://www.lamonnaie.be)

Entrée : de plain-pied.

Salles : pour les personnes en chaise roulante, 4 places sont réservées à l'arrière du parterre. Les autres niveaux sont accessibles par ascenseur. Le foyer est au deuxième étage.

### THÉÂTRE NATIONAL



111-115, Boulevard Jacqmain  
1000 Bruxelles  
tél. : 00 32 (2) 203 53 03  
Fax : 00 32 (2) 203 28 95

E-mail : [location@theatrenational.be](mailto:location@theatrenational.be)

Métro : Stations Rogier et Brouckère  
Parking : 4 places avec aide devant l'entrée du théâtre et dans le boulevard Jacqmain

Il faut toujours prévenir lors de la location qu'il y a une ou plusieurs personnes en chaise roulante. Prenez-vous quelques jours à l'avance, car il faut déplacer les sièges pour faire de la place à la première rangée ou aux 4ème. et 5ème. rangées

L'ascenseur est accessible, les portes et couloirs sont très larges

WC : 1 toilette accessible

Une boucle à induction magnétique destinée aux personnes malentendantes est installée dans les salles. Pour pouvoir l'utiliser, il suffit de sélectionner la touche téléphone sur l'appareil auditif.

### THÉÂTRE DU RÉSIDENCE PALACE



Rue de la Loi 155 - 1040 Bruxelles  
Tél./Fax : 02/231.07.40

Accès principal : il est important d'annoncer votre arrivée au plus tard le jour même pour que l'huissier soit autorisé à vous ouvrir les grilles qui vous permettront d'accéder au parking juste devant la porte d'entrée du théâtre.

Entrée : de plain-pied. Les accès aux différentes salles sont tous de plain-pied.

Salles : deux accès de plain-pied à gauche et à droite de la scène à hauteur des sièges n° 271, 273 et n° 274, 276. Vous pourrez assister au spectacle dans votre chaise derrière les sièges. Le transfert dans les sièges est un peu périlleux.

Toilettes : une toilette adaptée dont la hauteur de la cuvette : 40 cm.





### RIDEAU DE BRUXELLES (THÉÂTRE)



Palais des Beaux-Arts  
Rue Ravenstein 23 - 1000 Bruxelles  
Tél.: 02/507.83.60  
Fax : 02/507.83.63  
E-mail : [rideaubxl@gate71.be](mailto:rideaubxl@gate71.be)  
Web : [www.rideaudebruxelles.be](http://www.rideaudebruxelles.be)

Accès principal : les salles sont difficilement accessibles, il faut passer par chez le concierge à deux rues de l'entrée principale.

Entrée : entrée à la grande salle est de plain-pied si l'on passe par la conciergerie. Pour entrer au petit théâtre il faut franchir plusieurs marches avec l'aide du personnel.

Salles : seule la deuxième partie de la grande salle est accessible. Il est conseillé de prévenir si vous êtes en chaise roulante lors de la réservation.

Toilettes : 1 toilette accessible dont la hauteur de cuvette est de 40 cm.

★ Les samedis et dimanches des casques amplificateurs sont disponibles.

### THÉÂTRE DES MARTYRS



Place des Martyrs 22 - 1000 Bruxelles  
Tél.: 02/223.32.08  
Web : [www.theatredesmartyrs.be](http://www.theatredesmartyrs.be)

Entrée : deux marches.

Salles : la grande salle est accessible via un ascenseur. La salle est en gradins et les personnes en chaise roulante n'ont accès qu'aux places du dessus de la salle. La petite salle n'est pas accessible.

Toilettes : deux toilettes adaptées au niveau (+1) et (+2).

★ Des casques amplificateurs sont disponibles pour la grande salle.

### THÉÂTRE ROYAL DU PARC



Rue de la Loi 3 - 1000 Bruxelles  
Tél.: 02/505.30.30 (administration : 02/505.30.40) Fax : 02/503.47.95  
E-mail : [theatre.royal.du.parc@skynet.be](mailto:theatre.royal.du.parc@skynet.be)  
Web : [www.parc.belgonet.com](http://www.parc.belgonet.com)

Entrée : une marche.

Salles : les personnes en chaise roulante sont placées dans le parterre. L'accès au parterre se fait via l'ascenseur. Le foyer se trouve au premier étage et est également accessible en ascenseur.

Toilettes : une toilette adaptée au rez-de-chaussée, en face de l'ascenseur.

★ Des casques amplificateurs sont disponibles.

### THÉÂTRE VARIA



Rue du Sceptre 78 - 1050 Bruxelles  
Tél.: 02/640.82.58  
Fax : 02/640.88.35  
Web : [www.varia.be](http://www.varia.be)

Entrée : deux petites marches.

Salles : accès à la grande salle via un ascenseur. La salle est en gradin et les personnes en chaise roulante n'ont accès qu'au premier rang.

Toilettes : une toilette accessible derrière la cafétéria qu'on atteint après avoir franchi deux petites marches.

CULTURE



## CINÉMAS

Bruxelles dispose de nombreuses salles obscures. Très peu sont accessibles en chaise roulante. La plupart sont disposées en gradins et l'entrée se situe au niveau de l'écran. Sans aide, vous en serez réduit à suivre le film le nez sur la toile. Nous mentionnons comme salles accessibles les salles de plain-pied et les salles dont la distance qui sépare l'entrée de l'écran nous paraît raisonnable. Nous ne reprenons pas dans la liste les cinémas qui ne répondent à aucun de ces critères ni ceux où il est nécessaire de franchir une ou plusieurs volées d'escalier avant d'entrer dans la salle.

Domage qu'aucun cinéma bruxellois n'indique dans ses programmes le numéro de la salle correspondant au film projeté, l'exploitant pouvant être amené à changer la programmation des salles en dernière minute.

CULTURE



### UGC TOISON D'OR (14 SALLES)



Avenue de la Toison d'Or 8  
1000 Bruxelles  
Tél. : 0900 10 440  
Web : [www.ugc.be](http://www.ugc.be)

**ATTENTION** : bien que le site d'UGC annonce l'accessibilité de ses salles pour les personnes malentendantes, la présence d'une boucle magnétique reste à prouver.

**Parking** : parking des Deux Portes à proximité. Signalez au guichet du cinéma que vous y êtes parqué, vous bénéficierez d'un tarif réduit.

**Entrée** : 2 entrées séparées selon les salles. Toutes deux de plain-pied.

**Salles** : les salles 5, 6 et 11 sont accessibles.

La plupart des salles de l'UGC mettent à votre disposition des équipements adaptés pour améliorer votre confort d'écoute.

### UGC DE BROUCKÈRE (12 SALLES)



Place de Brouckère 38  
1000 Bruxelles  
Tél. : 02/218.57.25  
Web : [www.ugc.be](http://www.ugc.be)

**ATTENTION** : bien que le site d'UGC annonce l'accessibilité de ses salles pour les personnes malentendantes, la présence d'une boucle magnétique reste à prouver.

**Parking** : pas de places réservées en rue. Parking privé à proximité : dans le parking Monnaie uniquement pendant les heures d'ouverture de la galerie commerciale Monnaie. Le parking est à approximativement 100 mètres du cinéma.

**Entrée** : plan incliné devant une des portes.

**Salles** : les salles 4, 6, 7 et 8 sont accessibles.

**Toilettes** : toilettes adaptées situées aux différents étages

### FLAGEY



Place Sainte-Croix  
1050 Bruxelles.

Tél. : 02/627.16.40  
02/641.10.20

Web : [www.flagey.be](http://www.flagey.be)  
Email : [soc.flagey@skynet.be](mailto:soc.flagey@skynet.be)

L'ancienne maison de la radio a été rénovée en salle de spectacles et studios pour privilégier la création musicale et visuelle.

Entrée : L'entrée pour les personnes en chaise roulante se fait par la billetterie. L'accès est situé à droite des caisses.

Salles : un membre du personnel conduit la personne jusque dans la salle par un monte charge accessible. Des emplacements aménageables sont réservés à l'intérieur de la salle.

Toilettes : une toilette accessible est aménagée au rez-de-chaussée.

### KINEPOLIS (24 SALLES + 1 SALLE IMAX)



Boulevard du Centenaire 20  
1020 Bruxelles

Tél. : 02/474.26.00

Web : [www.kinepolis.com](http://www.kinepolis.com)

Parking : places de parking réservées le long du stade avenue du Championnat.

Entrée : de plain-pied.

Salles : les salles 8, 9, 13 et IMAX sont accessibles.

Toilettes : plusieurs toilettes adaptées.

### MOVY-CLUB (1 SALLE)



Rue des Moines 21 - 1190 Bruxelles  
Tél. : 02/537.69.54

Web : [www.movyclub.cinenews.be](http://www.movyclub.cinenews.be)

Entrée : une marche de 14 cm.

Salles : de plain-pied.

Toilettes : une toilette accessible mais où il n'y a pas de barre d'appui.

### NOVA (1 SALLE)



Rue Arenberg 3 - 1000 Bruxelles  
Tél. : 02/502.32.83

Web : [www.nova-cinema.org](http://www.nova-cinema.org)

Entrée : une pente très raide.

Salles : de plain-pied.

### STUDIO 5



Place Sainte Croix  
1050 Bruxelles

Tél. : 02/641.10.20

Web : [www.flagey.be](http://www.flagey.be)

Une salle de cinéma intégrée dans l'ensemble Flagey.

L'accès se fait par la billetterie. Le plan incliné extérieur présente un ressaut nécessitant une aide.

Ensuite la personne à mobilité réduite est accompagnée par un membre du personnel jusque dans la salle. L'accès à celle-ci se fait par un monte-personne. Un emplacement est réservé dans la salle.

Une toilette accessible est aménagée au rez-de-chaussée.

CULTURE



**LE VENDÔME ( 7 SALLES)**

Chaussée de Wavre 18  
1050 Bruxelles  
Tél. : 02/502.37.00

web : [www.cinema-vendome.be](http://www.cinema-vendome.be)

Parking : places réservées au parking des Deux Portes (à environ 200 m).

Entrée : 1 marche de 14 cm .

Salles : la salle 1 est accessible.

**MUSÉE DU CINÉMA - CINEMATEK**

Rue Baron-Horta 9 - 1000 Bruxelles  
Tél. : 02/551.19.00

Fax : 02/551.19.04

web : [www.cinematheque.be](http://www.cinematheque.be)

Email : [info@cinematek.be](mailto:info@cinematek.be)

Ouverture : lundi, mardi, vendredi, de 16h30 à la fin de la dernière séance. Mercredi, samedi et dimanche de 14h30 à la fin de la dernière séance. Le jeudi 12h30 à la fin de la dernière séance. Salle de lecture : du lundi au vendredi de 9h30 à 17h30.

Le musée est composé de deux parties. Un espace d'exposition permanente consacré à la préhistoire du cinéma et un autre aux projections. Il y a deux salles, dans la première on projette des films sonores.

La seconde est exclusivement consacrée au cinéma muet. Lors des projections, les films sont accompagnés au piano.

Entrée : l'entrée pour les personnes en chaise roulante se fait de plain-pied via le Bozar (Palais des Beaux-Arts), 23, rue Ravenstein. Il faut se diriger vers l'accueil du Bozar, le

dépasser et tourner à gauche au fond se trouve une porte avec une sonnette (haute) qui mène au musée du cinéma.

Visite : le musée est de plain-pied ainsi que les salles de cinéma via un ascenseur. Un emplacement par salle est réservé aux chaises roulantes.

Toilettes : une toilette est adaptée à droite de l'entrée du musée, Cinematek, au fond du grand hall qui mène au musée des cinéphiles. La cuvette est à 50 cm avec des barres d'appui, miroir et lavabos bien agencés, l'espace est tout juste et on ne peut pas pivoter, il faut rentrer de face et sortir en arrière.





LOISIRS



LOISIRS



## Bruxelles - Loisirs

**S**i vous aimez les loisirs de journée, nous avons recensé quelques piscines accessibles ainsi que les parcs qui offriront toujours un espace de détente agréable.

Plusieurs parcs bruxellois ont été rendus accessibles aux PMR : Parc de la Pede à Anderlecht ; Parc Roi à Jette ; Parc de la Porte de Hal à Bruxelles ; Abbaye de la Cambre à Ixelles ; Parc du Scheutbos à Molenbeek Saint-Jean, Parc Elisabeth à Koekelberg. Ils ont été spécialement aménagés pour répondre aux besoins des personnes à mobilité réduite (PMR) ouvrent la voie à des espaces verts tous publics.



## PARCS

**D**epuis 2008, sept parcs bruxellois ont été rendus accessibles aux PMR : Parc de la Pede à Anderlecht ; Parc Roi à Jette) ; Parc de la Porte de Hal à Bruxelles ; Abbaye de la Cambre à Ixelles ; Parc du Scheutbos à Molenbeek Saint-Jean, Parc Elisabeth à Koekelberg.

Ils ont été spécialement aménagés pour répondre aux besoins des personnes à mobilité réduite (PMR) ouvrent la voie à des espaces verts tous publics. Certains chemins ont été élargis, stabilisés et ramenés à des déclivités moins importantes. Les gardiens ont été spécialement formés à l'accueil des personnes handicapées et certains équipements, comme les toilettes, adaptés aux besoins des PMR.

Pour favoriser l'interaction avec l'environnement ambiant, des outils de communication spécifiques ont également été installés le long de certains parcours. Au Parc Roi Baudouin et au Parc de la Pede par exemple, les mal voyants bénéficient maintenant d'une signalétique au sol qui les guide vers des panneaux d'information en braille. Il s'agit d'une première à Bruxelles.

Côté plaine de jeux, les jeunes moins valides peuvent désormais s'amuser, avec les autres enfants, sur des balançoires sécurisées et facilement accessibles.

LOISIRS



### BOIS DE LA CAMBRE



Avenue Diane - 1050 Bruxelles  
Ouvert en permanence.

Le bois de la Cambre est un parc paysager à caractère forestier qui doit son nom à l'Abbaye de la Cambre toute proche. Il est étendu sur 123 ha et est bordé par l'avenue Franklin Roosevelt et les chaussées de la Hulpe et de Waterloo ainsi que par l'extrémité de l'avenue Louise. Le bois de la Cambre est le prolongement naturel de la forêt de Soignes.

Accès : se rendre jusqu'au bout de l'avenue Louise et suivre l'avenue Diane. Plusieurs petits chemins

partent de l'avenue. Vous pouvez également aller jusqu'au lac.

Attention les week-end, la circulation autour du lac est interdite et vous devrez laisser votre voiture à une certaine distance du lac.

Balade : le bois est relativement vallonné mais les chemins sont praticables avec une aide. L'espace le plus plat se trouve autour du lac.

Parking : il est possible de se parquer tout au long du parc mais il existe aussi un parking aménagé près du Théâtre de Poche ainsi que deux places de stationnement réservées avenue de Flore à hauteur du carrefour des Attelages.

A côté du théâtre de Poche se trouvent deux établissements accessibles

### BRUPARK



Au pied de l'Atomium (Heysel)

Tél. : 02/474.83.77

www.bruparck.com

Ensemble de loisirs comprenant "La

Mini Europe", parc miniature,

Kinépolis - complexe de cinémas,

IMAX theater, Océade - parc aqua-

tique subtropical - The Village.

L'entrée 2 située avenue du

Championnat est de plain-pied. Elle

est située entre Océade et Kinépolis.

Le cheminement extérieur est de

plain-pied. "Le Village" comprend un

ensemble de restaurants, bars, fast

food généralement accessible par 1

marche. Un plan incliné donne accès

à la partie basse où est située l'en-

trée de "Mini-Europe".

Cet accès est signalé au sol par un

sigle et un fléchage.

Le "Quick" est accessible de plain-

pied sur la gauche pour sa partie

basse. Elle comprend une toilette

adaptée de plain-pied avec W-C

rehaussé. 3 toilettes aménagées :

Kinépolis, Océade, Quick.

### LE CHALET DU GYMNASÉ :



Chemin du Gymnase 1

1050 Bruxelles

Tél. : 02/649.70.02

Fax : 02/649.65.33

Taverne-restaurant rustique où il fait

bon l'hiver se réchauffer au coin du

feu et l'été profiter de la terrasse en

sirotant un cocktail. L'entrée est de

plain-pied ; une toilette adaptée dont

la porte mesure 70 cm et la cuvette

est haute de 42 cm.

Vous accédez facilement aux deux établissements par le chemin du Croquet où deux places de stationnement sont réservées devant la boîte de nuit.

### LE CHALET DU LAERBEEK



Laarbeeklaan 145 - 1090 Bruxelles

Tél. : 02/478.08.88

Fax : 02/478.07.45

Propose une cuisine française de qualité ; on y accède par un chemin pentu à partir du parking situé avenue du Laerbeek (entrée du restaurant : 4 marches).

### LES ETANGS MELLAERTS



Boulevard du Souverain 275

1150 Bruxelles

Tél. : 02/779.36.21

Fax : 02/779.36.19

Une pente aménagée à l'arrière du bâtiment permet d'accéder au rez-de-chaussée par les portes-fenêtres s'ouvrant sur la terrasse.

### LA FORÊT DE SOIGNES



Une carte éditée par la Fondation

Roi Baudouin et l'Institut

Géographique National reprend les

parkings accessibles aux personnes handicapées.

Centre de distribution : Abbaye de la Cambre 13 à 1000 Bruxelles.

Tél. : 02/629.82.82.

Des parkings spécifiquement réser-

LOISIRS





vés sont situés au Bois de la Cambre et aux Etangs de Tervueren. La plupart des chemins et drèves sont asphaltés ou en dolomie. Une aide pour franchir une pente ou un dévers est parfois nécessaires; il est conseillé d'être accompagné.

### LES JEUX D'HIVER



Chemin du Croquet 1  
1050 Bruxelles  
Tél. : 02/649.08.64  
Ouverture jeudi-samedi : bar de 21h à l'aube, discothèque de 24h30 à l'aube.  
Boîte de nuit pour jeunes branchés BCBG ; une entrée de plain-pied du côté de la boîte de nuit; deux fois une marche de 2 cm du côté du bar ; le local des toilettes est accessible mais pas les toilettes en elles-mêmes.

### MINI EUROPE



Avenue du Football 1  
1020 Bruxelles  
Tél. : 02/475.05.50  
Tous les jours de 10h30 à 18h.  
Jusqu'à 20h en été.  
Ce parc propose sur 2 ha plus de 300 maquettes au 1/25. Tous les monuments et sites majeurs de l'Union Européenne s'y trouvent.  
Entrée : via Brupark, à côté du Pizza Hut.  
Visite : cheminement aisé.  
Toilettes : 1 toilette adaptée dans la cafétéria.  
Parking : places réservées avenue du Championnat.

### PARC DU BOTANIQUE



Ouvert jusqu'à 17h30 en hiver et jusqu'à 21h en été.  
Le parc du Botanique est un oasis, un peu bruyant, au cœur de la ville. Situé à deux pas de la rue Neuve, vous pourrez y admirer la roseraie, les arbres rares et les iris qui fleurissent d'avril à juin.  
Accès : Pour atteindre le haut du parc, il faut entrer côté Centre Culturel du Botanique, rue Royale. Cette entrée vous permet également d'atteindre le Centre Culturel où vous trouverez des toilettes. Il existe deux autres entrées, l'une boulevard Saint-Lazare et l'autre rue Gineste.  
Balade : les sentiers sont couverts de fin gravier.

### PARC DE BRUXELLES



Rue Royale - 1000 Bruxelles  
Ouvert en permanence.  
Le lieu où se trouve le parc existe depuis le 11ème siècle. A cette époque, il servait de réserve à gibier pour le château de l'île Saint-Géry. Au 15ème siècle, il prit progressivement la forme d'un parc d'agrément. Après l'occupation française en 1745, le parc est finalement construit sous sa forme actuelle.  
Accès : il existe de nombreuses entrées autour du parc. A chacune d'entre elles il y a une marche à franchir.  
Balade : d'une manière générale il

est aisé de circuler dans le parc. La majorité des sentiers est en terre battue, certains sont asphaltés.  
Parking : places de parking réservées en face du Palais Royal.

### PARC DU CINQUANTAIRE



Avenue de la Joyeuse Entrée  
1040 Bruxelles

Ouvert en permanence.

Poumon vert d'une trentaine d'hectares, le parc se situe à deux pas des Communautés Européennes. Le Parc du Cinquantaire est un vaste ensemble de jardins parsemés de monuments et de musées. Il fut en très grande partie l'œuvre du roi Léopold II (1835-1909).

Accès : diverses entrées, la plus aisée - avec une seule marche - se fait par l'entrée située à l'angle de l'avenue de la Joyeuse Entrée et de la chaussée d'Auderghem.

Balade : le revêtement des allées permet un parcours aisé, quoique de temps à autre des rigoles peu profondes les traversent. L'esplanade est faite de pavés ronds.

Parking : parking possible sur l'esplanade du Cinquantaire.

Toilettes : des toilettes accessibles dans les musées avoisinants.

### PARC ELISABETH



Boulevard Léopold II  
1080 Bruxelles

Ouvert en permanence.

Les 21 ha du parc sont situés sur le plateau de Koekelberg ; ils constituent une promenade tout en lon-

gueur, comparable à celle du Cinquantaire, jalonnée de pelouses et de massifs d'arbres alternant avec des bosquets et des parterres fleuris.

Le parc contient également quelques aménagements propices à la détente : aire de repos, aire de jeux,...

Le tracé du parc évoque le monogramme royal de Léopold II, sous le règne duquel il fut conçu, simultanément à la perspective de la Basilique du Sacré-cœur et celle, très longue, du boulevard Léopold II.

Accès : possibilité de stationner le long du parc, avenue des Gloires Nationales ou avenue du Panthéon. Plusieurs entrées le long de ces avenues.

Balade : cheminement agréable sur macadam ou chemins de terre ferme.

### PARC ROI BAUDOIN



Avenue de l'Exposition Universelle,  
Avenue du Laerbeek - 1090 Bruxelles  
Ouvert en permanence.

Le Parc Roi Baudouin est composé du Laarbeekbos, du Poelbos, du Parc du Sacré Cœur et du Bois de Dielegem. La découverte de biotopes très variés ou de sites naturels ou semi-naturels sont autant de bonnes raisons pour entreprendre la découverte de ce paradis vert du nord-ouest de Bruxelles. L'aspect rural y est perpétré par des jardins potagers et par la Ferme des Enfants.

Il est composé de plusieurs parties ou " phases " correspondant à des types d'aménagement particuliers : phase I et II : parcs classiques (alternance de pelouses, étangs, massifs

LOISIRS



horticoles, bois et aménagement pour les enfants), phase III : zone plus champêtre avec prairies, bosquets, haies et zones humides.

Accès : trois entrées. Un parking av. de l'Exposition Universelle, deux autres avenue du Laerbeek et rue au Bois.

Balade : le revêtement de sol de la phase I et II se prête agréablement à la balade en chaise roulante. Une parcours d'orientation a spécialement été aménagé pour les personnes en chaise roulante.

Dans la partie aménagée du Laarbeekbos se trouve une taverne-restaurant dont la terrasse est accessible.

Situé à l'angle du boulevard du Souverain et de l'avenue de Tervuren, le parc de Woluwe a été conçu dans un style paysager anglais. Avec ses larges pelouses, ses trois étangs, ses petites routes sinueuses et ses nombreuses espèces d'arbres, le parc est un lieu idéal pour les balades en famille.

Accès : pour accéder au parc prendre l'avenue de Tervuren en direction de Namur, le parc se trouve à droite, à un petit kilomètre du Square Léopold II.

Balade : les chemins sont parfois en forte déclivité ; plusieurs chemins sont recouverts d'asphalte, les autres sont en terre.

Une taverne-restaurant accessible se situe boulevard du Souverain proche de l'avenue de Tervuren.

LOISIRS



### PARC DE WOLUWE ET ÉTANGS MELLAERTS



Avenue de Tervuren - 1150 Bruxelles  
Ouvert en permanence.





### PISTE DE SANTÉ DU PARC D'OSSEGEN



1000 Bruxelles

Piste de santé pour tous, intégrant les personnes à mobilité réduite et praticables aussi en chaise roulante. Le parcours débute du côté de l'Avenue de l'Atomium, à l'entrée de la Passerelle (juste en face du Trade Mart)

Les engins d'exercice sont utilisables pour les personnes valides et à mobilité réduite. Certains engins peuvent également être utilisés par des enfants

La piste de santé traverse toute la partie boisée du parc d'Ossegem, en contournant l'étang, et offre à ses utilisateurs un magnifique cheminement ombragé.

Une signalétique discrète, sous forme de pictogrammes montrant chaque exercice, complète ce parcours de santé accessible à tous.

### PLAINE DE JEUX ADAPTÉE À WOLUWE-SAINT-LAMBERT



Avenue Dumont 40 - 1210 Bruxelles  
Tél : 02/761.28.21 - 02/761.27.64  
Ouverture samedi et dimanche pendant 4h.

La plaine de jeux contient différents espaces correspondant chacun à un type de handicap bien spécifique. Ainsi, des jeux sonores pour les

enfants aveugles, des pontons ludiques pour les enfants handicapés physiques, des huttes pour que les enfants autistes puissent s'isoler. Les jeux d'eau et de sable étant très importants pour les enfants, ils ont été adaptés à chaque handicap.

Parking : parking avenue Dumont

### PLAINE DE JEUX DU PARC DE LA JEUNESSE DE JETTE



Avenue G. De Greef - 1090 Bruxelles  
Ouvert de 5h à 23h.

À Jette, le Parc de la Jeunesse a prévu un espace mixte pour enfants valides et handicapés. Un des modules de jeux est accessible en chaise roulante.

Parking : Deux places de stationnement sont aménagées au sein du parking au bas de l'avenue De Greef.

### PLAINE DES JEUX DU PARC ROYAL



1000 Bruxelles

Stationnement : 4 places (symbole avec aide) Place des Palais à l'angle de la rue Royale

Accessible à tous les enfants avec ou sans handicap ainsi qu'aux enfants en chaise roulante.

Cette plaine est équipée d'un grand engin de jeu qui peut être utilisé tant par les enfants valides qu'avec un handicap.

LOISIRS





## SALLES DE SPORT / PISCINES

### SALLE OMMISPORTS CHEVALIER ALBERT TRICOT



Association Sportive ASCTR asbl  
Avenue de Marathon, 1 à 1020  
Bruxelles

Tél.: 02/476 1376 fax 02/476 1377  
Email: [jeanvilette@belgacom.net](mailto:jeanvilette@belgacom.net)

Au Heysel, la Salle Omnisports est un espace mixte pour sportifs valides et handicapés en chaise roulante.

Parmi les sports pratiqués, on retrouve les suivants: athlétisme, cyclo-danse, natation, piste d'orientation, tennis de table, tir à air pulsé, tir à l'arc, powerliftig, basket-ball, équitation, escrime.

Entrée par l'avenue de Marathon au moyen d'une rampe très douce.

Parking: 8 places réservées à côté de l'entrée sur le côté gauche

Entrée: de plain-pied.

Toilettes et douches: 1 WC au rez-de-chaussée, 3 WC et 4 douches adaptés, au 1er étage avec barre d'appui accessibles par ascenseur.

### CENTRE SPORTIF D'AUDERGHEM



Rue du Villageois 89 -  
1160 Auderghem

Tél.: 02/673 55 78

Parking souterrain aménagé avec trois emplacements PMR. Un ascenseur est prévu pour arriver à l'entrée et aux différents étages du bâtiment.

Entrée: Rampe d'accès prévue pour accéder à l'entrée du bâtiment. La largeur des portes est parfois limitée.

Vestiaires: L'ascenseur permet d'accéder au niveau des vestiaires et des salles de sports. Les vestiaires et douches ne sont pas adaptés pour les personnes en chaise roulante.

Toilettes: aménagées PMR.

Cafétéria avec vue sur les terrains de sports est accessible.

### ESPADON (PISCINE)



Rue des Champs 69  
1040 Bruxelles

Tél.: 02/640 3838

Lundi au jeudi de 8 h à 19 h 30.

Vendredi de 8 h à 21 h.

Week-end de 9 h à 13 h.

Pendant les congés scolaires fermé de 13 h à 14 h 30.

Accès: L'entrée pour PMR est signalée par des panneaux sur la façade.

Parking: 2 emplacements réservés sont situés en face du n°71, rue des Champs. Ceux-ci sont précédés de bordures biseautées.

L'entrée est accessible de plain-pied au n°71 dans le hall à gauche. Un ascenseur accessible donne accès au niveau +1. Un cheminement le long des vestiaires se prolonge par un plan incliné qui donne accès au hall d'entrée de la piscine.

Appareils de mise à l'eau sont mis à disposition des PMR.

LOISIRS



## CENTRE SPORTIF DE LA FORÊT DE SOIGNES



Chaussée de Wavre 2057  
1160 Auderghem  
Tél.: 02/672 93 30  
Fax : 02/672 93 00  
Email : [adepts.auderghem@cfwb.be](mailto:adepts.auderghem@cfwb.be)  
Web : [www.adepts.be/soignes](http://www.adepts.be/soignes)  
Accès : Deux places PMR sont prévues face à l'entrée. Une rampe permet d'atteindre l'entrée.  
Entrée : Le hall est de plein pied.  
Vestiaires : Vestiaires adaptés.  
Douche non-adaptée.  
Toilettes : adaptées aux différents étages du bâtiment.  
La cafétéria est accessible aux personnes en chaise via une rampe.

## PISCINE LONGCHAMP



1, avenue de Fré  
1180 Bruxelles  
tél.: 00 32 (2) 374 90 05  
Parking : 2 places à l'entrée de la piscine  
Entrée : accès au moyen d'un élévateur mécanique à l'intérieur du bâtiment  
Vestiaires : 2 cabines adaptées  
Douche : 1 douche adaptée  
WC : 1 toilette accessible  
Piscine : accès avec un lève-personne  
Café - Restaurant : accessible avec plateau.

## LOUIS NAMÈCHE (PISCINE)



Rue Van Kalck, 93 - 1080 Bruxelles  
Tél.: 02/410.08.03  
Fax : 02/410.03.33

Ouverture de 8h à 19h en semaine (ma-je à 7h30) Le week-end de 8h à 20h.  
La piscine est agrémentée d'un toboggan et de nombreux jeux d'eau: cubes en mousse, tapis, ballons, ...  
Parking : places réservées.  
Entrée : Une pente mène à l'ascenseur qui s'ouvre sur l'extérieur.  
Piscine : deux cabines adaptées chez les dames et chez les hommes.  
Accès aisé aux douches et à l'eau. Un appareil de mise à l'eau mécanique manipulé par le maître nageur.  
Toilettes : deux toilettes aménagées.  
Taverne et tribunes : accessibles par ascenseur.

## NEDER-OVER-HEMBEEK



Rue de Lombartzijde 120  
1120 Bruxelles  
Tél.: 02/268.00.43

Ouverture : de lundi à samedi de 8h à 19h et le dimanche de 8h à 20h.  
Parking : 2 places réservées à droite de l'entrée.  
Entrée : une pente mène à l'entrée.  
Piscine : au (-1) par ascenseur ; 2 grandes cabines ; accès direct au bord de l'eau ; 2 toilettes aménagées au bord de la piscine (cuvette inaccessible, haute et barres d'appui mal placées).  
Toilettes : 1 toilette aménagée au rez-de-chaussée (cuvette inaccessi-

LOISIRS





ble, mur et barres d'appui mal placés).

Taverne : de plain-pied.

### OCÉADE (PISCINE)



Brupark

1020 Bruxelles

Tél. : 02/478.43.20

Fax : 02/478.00.90

[www.oceade.be](http://www.oceade.be)

Métro Heysel. Parc aquatique tropical situé dans Brupark (Heysel). Vacances scolaires et jours fériés ouvert chaque jour de 10 à 22 h. Du 1/4 au 30/6 ouvert le samedi et le dimanche de 10 à 22 h. Du mardi au vendredi de 10 à 18 h. Du 1/9 au 31/3 ouvert le samedi et le dimanche de 10 à 22 h, du mercredi au vendredi de 10 à 18 h.

5 emplacements de parking réservés avenue du Championnat. Accès extérieur de plain-pied par l'avenue du championnat. Une signalisation en voirie indique l'entrée 2 Brupark accessible. Cette entrée présente un plan incliné important; il est plus facile d'accéder de plain-pied avenue du championnat entre l'Océade et le Kinépolis, face aux emplacements de parkings réservés. L'entrée de l'Océade est de plain-pied. Une toilette accessible est située dans le hall d'entrée à gauche des guichets. L'accès du hall vers la piscine présente un escalier. Les vestiaires n'étant pas accessibles, les toilettes accessibles sont aménagées en vestiaire et une aide est prévue pour accompagner les personnes à mobilité réduite jusqu'au bord de la

piscine. Il est souhaitable de téléphoner pour avertir de son arrivée.

### POSÉIDON (PISCINE)



Avenue des Vaillants 4

1200 Bruxelles

Tél. : 02/771.66.55

Fax : 02/772.57.96

Email : [poseidon.piscine@chello.be](mailto:poseidon.piscine@chello.be)

[www.woluwe1200.be/poseidon.asp](http://www.woluwe1200.be/poseidon.asp)

Ouverture tous les jours de 8 h à 19 h 30 (samedi dimanche jusqu'à 19 h) et jusqu'à 20 h en juillet et août.

Fermé les jours fériés légaux.

Parking : 2 emplacements réservés à gauche du bâtiment.

Entrée : un plan incliné extérieur situé à droite de l'escalier permet l'accès jusqu'aux portes d'entrée. 2 portes en aluminium non automatisées sont à franchir. Ensuite la circulation est de plain-pied jusqu'à la piscine. Des cabines et toilettes sont accessibles. Une entrée latérale donne accès aux chaises roulantes jusqu'au bord de la piscine.

### CENTRE SPORTIF DE LA WOLUWE



Avenue Emmanuel Mounier 87

1200 Woluwe-saint-Lambert

Tél. : 02/762 85 22

Fax : 02/762 12 86

Email : [book.csw@skynet.be](mailto:book.csw@skynet.be)

[www.centresportifdelawoluwe.be](http://www.centresportifdelawoluwe.be)

Lundi au vendredi 08h00 à 23h00

Samedi, dimanche 09h00 à 22h00

Juillet et Août de 09h00 à 22h00

Accès : parking PMR situés face à

l'entrée. L'accès au hall d'entrée est de plain-pied et en petit pavés.

Entrée : Plain-pied. Ascenseur disponible pour accéder à l'étage.

Vestiaires : aucun aménagement prévu pour les PMR mais ils sont accessibles. Les douches ne sont pas accessibles.

Toilettes : accessibles et réparties sur l'ensemble du centre sportif.

Cafétéria : Deux, situées aux étages et accessibles via un ascenseur.

### **CENTRE OMNISPORT DE WOLUWE-SAINT-PIERRE**



Avenue Salomé 2 - 1150 Bruxelles

Tél. : 02/762.12.75

Ouverture en semaine de 12h à 14h et de 16h à 19h30.

Le week-end de 10h à 18h.

La piscine est agrémentée d'un grand toboggan.

Accès : entrée par l'avenue des Grands Prix.

Parking : 3 places réservées.

Entrée : 1 marche de 5 cm .

Piscine : accès aux cabines par une porte latérale dont on vous remettra la clé; 3 cabines adaptées ; accès direct au bord de l'eau par une porte également fermée à clé qui mesure 81 cm.

Toilettes : 2 toilettes accessibles ; portes de 74 cm ; absence de barre d'appui ; exigües.

Taverne et tribunes : accessibles par ascenseur.

### **TRITON (PISCINE)**



Av. des Anciens Combattants 260A  
1140 Bruxelles

Tél. : 02/247.63.20

Fax : 02/726.24.84

Ouverture de 8h à 19h (jeudi jusque 21h). Le week-end et les jours fériés de 9h à 17h.

Accès : accès facilité par le parking situé à l'arrière du bâtiment.

Entrée : de plain-pied.

Piscine : accès aux cabines par une porte latérale fermée à clé ; la porte mesure 71 cm ; une cabine de grande dimension est réservée aux personnes en chaise roulante ; accès direct au bord de l'eau depuis la cabine qui ferme à clé.

Toilettes : 1 toilette aménagée qui sert de débarras.

Taverne : de plain-pied.



LOISIRS







## BRUXELLES AU QUOTIDIEN



**B**ruelles est une ville à taille humaine où se mélangent vie culturelle et monde des affaires, histoire et folklore. Si en semaine de nombreux hommes d'affaires se rendent à Bruxelles pour négocier et prendre des contacts, le week-end les quartiers des affaires se vident et l'activité se concentre dans le centre de la ville. La ville n'est pas vraiment adaptée aux personnes handicapées, toutefois il est possible de la visiter dans un certain confort. Certains services tel que des toilettes publiques adaptées, des distributeurs de billets ou des cabines téléphoniques accessibles, manquent cruellement..

En matière d'hébergement, Bruxelles offre un large choix d'hôtels. Peu sont parfaitement accessibles à une personne en chaise roulante se déplaçant seule. Bien souvent une marche à l'entrée, une porte légèrement trop étroite, des poignées d'aide placées de manière inadéquate, une salle de bains mal agencée ou encore des ascenseurs étroits seront des obstacles auxquels vous serez confrontés.

Trouver un restaurant ne devrait pas poser de problèmes et le choix des cuisines est presque illimité dans les quartiers touristiques. En été, de nombreux établissements disposent d'une terrasse ce qui facilite l'accès des personnes à mobilité réduite. Sans oublier que, depuis 2006, certains restaurants proposent leurs menus en Braille. Toutefois peu de restaurants sont parfaitement accessibles et équipés de toilettes adaptées.



## HÉBERGEMENT

Pour établir la liste ci-contre, nous nous sommes basés sur le guide "Bruxelles ma découverte-Hôtels" mis à la disposition par l'Office du Tourisme de Bruxelles. La majorité des hôtels ont été visités fin 2009, début 2010 et l'accessibilité des lieux communs et chambres vérifiée. Nous avons découvert quelques nouveautés et des liaisons intéressantes entre hôtels et restaurants qui vous permettent d'avoir accès aux toilettes.

Notons qu'il n'est pas toujours évident de trouver les toilettes adaptés par manque de signalisation adéquate. Donc, il faudra poser vos questions à l'accueil ou au restaurant (par exemple : Novotel Brussels Centre Tour). Nous aimerions aussi attirer votre attention sur le fait que le bureau d'informations touristiques pour la Belgique (Marché aux Grains 62) a été rendu accessible au moyen d'un accès de plain-pied et des portes automatiques.

En outre, Toerisme Vlaanderen a ouvert (Marché aux Grains 61) le 'Infopunt Toegankelijk Reizen', un comptoir d'Information pour les touristes à mobilité réduite qui donne des informations sur l'accessibilité de l'infrastructure touristique en Belgique et à l'étranger.

Pour vous aiguiller dans votre choix, nous avons ajouté aux logos habituels des commentaires sur les caractéristiques des lieux. Dans la description nous avons mentionné la largeur de la plus petite porte à franchir lorsque celle-ci faisait moins de 83 cm. Ajoutons que d'une manière générale il n'y a pas de lit à hauteur convenable et nous vous conseillons de prendre avec vous des 'blocs' pour surélever votre lit. La plupart des salles de bains sont munies de bain, mais nous avons signalé quand au lieu d'un bain il y avait une douche.

Par ailleurs, très peu d'hôtels offrent des adaptations pour les personnes malentendantes (fax dans les chambres, sonnettes et alarmes visuelles) et les personnes malvoyantes. Presque tous les hôtels acceptent la présence de chiens, certains établissements demanderont une contribution variant de 10 à 15 €, d'autres les accueilleront gratuitement.

Enfin quelques mots sur le prix des chambres. Le parc hôtelier de Bruxelles est relativement luxueux et cher. Toutefois les prix varient considérablement en fonction de la saison. Généralement, ils sont moins chers le week-end. Lors de votre réservation, demandez des précisions !

BRUXELLES  
AU QUOTIDIEN



#### AMIGO HÔTEL \*\*\*\*\*



Rue de l'Amigo 1-3  
1000 Bruxelles  
Tél.: 02/547.47.47 - Fax : 02/513.52.77  
Directline : 02/547.47.53  
[mverplancke@roccofortecollection.com](mailto:mverplancke@roccofortecollection.com)  
Web : [www.roccofortehotels.com](http://www.roccofortehotels.com)

Parking en sous-sol avec voiturier.  
L'entrée se fait de plain-pied, la circulation au rez-de-chaussée s'effectue de plain-pied et possède une toilette adaptée.

#### ASTRID CENTRE HÔTEL \*\*\*



Place du Samedi 11 - 1000 Bruxelles  
Tél.: 02/219.31.19 - Fax : 02/219.31.70  
Email : [astrid@3starshotels.be](mailto:astrid@3starshotels.be)  
Web : [www.astridhotel.be](http://www.astridhotel.be)

7 chambres doubles adaptées.  
Ascenseur : porte de 80 cm  
Chambres : portes de 78 cm ;  
salle de bains : douche de plain-pied avec siège de douche; WC : n'est pas rehaussé (40 cm) ; lavabo et miroir : accessibles; aire de rotation insuffisante.  
Parking souterrain de 15 pl. mais pas spécifique pour PMR.

#### ATLAS HÔTEL \*\*\*



Rue du Vieux Marché aux Grains 30  
1000 Bruxelles  
Tél.: 02/502.60.06 - Fax : 02/502.69.35  
Email : [info@atlas-hotel.be](mailto:info@atlas-hotel.be)  
Web : [www.atlas-hotel.be](http://www.atlas-hotel.be)

1 chambre accessible au rez-de-

chaussée. L'entrée se fait soit par le parking, soit par la porte de secours, dans les deux cas il y a 2 à 3 portes coupe feu à franchir

Chambre : porte de 75 cm ; dans la salle de déjeuners on peut voir des vestiges du mur de la première enceinte de Bruxelles.

#### AUBERGE DE JEUNESSE JACQUES BREL



Rue de la Sablonnière 30  
1000 Bruxelles  
Tél.: 02/218.01.87 - Fax : 02/217.20.05  
Email : [brussels.brel@laj.be](mailto:brussels.brel@laj.be)  
Web : [www.cbtj.be](http://www.cbtj.be)

Peu de places de stationnement dans la rue pas d'emplacement spécifique pour PMR. Entrée de plain-pied.

3 chambres accessibles aux PMR au rez. Porte de 93 cm de large, 2 lits individuels d'une hauteur de 48 cm. Bouton de chauffage: inaccessible. Ouverture des rideaux et fenêtres: inaccessibles car trop hautes. Espace de déambulation : suffisant  
Salle de bains : porte largeur 90 cm  
WC: hauteur de 53 cm avec barre d'appui rabattable du côté droit, douche de plain-pied, espace sous l'évier est insuffisant. Espace de rotation insuffisant : 120/105 cm.

Ascenseur : ouverture 90 cm  
Salle à manger au premier étage de plain-pied avec aires de rotation suffisantes.

Toilettes communes du rez: rehaussée, espace de rotation suffisant.

**BREUGHEL - AUBERGE DE JEUNESSE  
NÉERLANDOPHONE**



rue Saint-Esprit 2 - 1000 Bruxelles  
Tél.: 02/511 04 36 - Fax : 02/512.07.11  
Email: [brussel@vjh.be](mailto:brussel@vjh.be)  
[www.jeugdherbergen.be/brussel](http://www.jeugdherbergen.be/brussel)

Chambres accessibles.  
1 marche à l'entrée.

**BRISTOL-STÉPHANIE HÔTEL\*\*\*\***



Av. Louise 91-93  
1050 Bruxelles  
Tél.: 02/543.33.11 - Fax : 02/538.03.77  
E-mail : [hotel-bristol@bristol.be](mailto:hotel-bristol@bristol.be)  
Web : [www.bristol.be](http://www.bristol.be)

Parking en sous-sol. Entrée par le 12 rue de Livourne. L'entrée est accessible par un plan incliné à gauche des marches d'escalier. La circulation s'effectue de plain-pied avec ascenseurs. 2 chambres sont adaptées avec salle de bains et toilette accessibles. 1 toilette adaptée au rez-de-chaussée. Le restaurant est accessible de plain-pied depuis le hall d'entrée

**CAMPANILE HÔTEL \*\* (BRUSSELS AIRPORT)**



Excelsiorlaan, 2 - 1930 Zaventem  
Tél.: 02/720.98.62 - Fax : 02/720.98.64  
Email: [campanile.zaventem@skynet.be](mailto:campanile.zaventem@skynet.be)

Accès : 2 places de parking spécifiques pour PMR : 1 emplacement large, un autre étroit, sol régulier  
Entrée : porte étroite à tirer.  
1 chambre adaptée au rez. Porte de 78 cm, aire de rotation insuffisante.

Salle de bains : porte de 75 cm.  
WC hauteur 45 cm, pas de barre d'appui, accès à la baignoire exigü.

**CARREFOUR DE L'EUROPE \*\*\*\***



Rue Marché-aux-Herbes 110  
1000 Bruxelles  
Tél.: 02/504.94.00 - Fax : 02/504.95.00  
Email : [info@carrefoureurop.net](mailto:info@carrefoureurop.net)  
Web : [www.carrefoureurop.net](http://www.carrefoureurop.net)

Accès inaccessible car sas trop étroit.  
Parking public à proximité.  
Chambre: aire de rotation insuffisante, lit trop bas. Salle de bains : WC non adapté, pas de barre d'appui. Espace sous lavabo insuffisant. Aire de rotation insuffisante.  
Salle déjeuner accessible en changeant d'ascenseur au rez. Table avec pied central.

**LE CHÂTELAIN \*\*\*\***



All Suite Hotel-Brussels  
Rue du Châtelain 17  
1000 Bruxelles.  
Tél.: 02/646.00.55 - Fax : 02/646.00.88  
E-mail : [info@chatelain.net](mailto:info@chatelain.net)  
Web : [www.le-chatelain.net](http://www.le-chatelain.net)

Le trottoir est abaissé (sans ressaut) au carrefour des rues Châtelain et Livourne. Face à l'entrée, la bordure est de 7 cm. Parking par autolift.

Entrée : porte accessible sur la gauche de la porte tourniquet, circulation de plain-pied.

Toilette adaptée accessible au sous-sol par ascenseur.

Le restaurant est accessible de plain-pied depuis le hall de l'hôtel.

### CITADINES HÔTEL \*\*\*



Avenue de la Toison d'Or 61-63  
1060 Bruxelles  
Tél.: 02/543.53.53 - Fax : 02/543.53.00  
Web : [www.citadines.be](http://www.citadines.be)

Appart-hôtel (style studio) plutôt destiné à des séjours prolongés.  
2 chambres adaptées.

Entrée : 2 marches ; chambre : portes de 80 cm ; connexion Internet dans les chambres ; salle de bains : pas d'accès sous le lavabo.

### CITADINES SAINTE CATHERINE \*\*\*



Quai au Bois-à-Brûle, 51  
1000 Bruxelles  
Tél.: 02/221.14.11 - Fax : 02/221.15.99  
Email : [stecatherine@citadines.be](mailto:stecatherine@citadines.be)  
Web : [www.citadines.be](http://www.citadines.be)

Appart-hôtel (style studio) plutôt destiné à des séjours prolongés.  
5 chambres accessibles.

Entrée : 1 marche ; salles de bains : WC sans barre d'appui, cuvette de WC : 40 cm, pas d'espace sous le lavabo ; WC dans les communs : porte de 80 cm.

### CONRAD INTERNATIONAL BRUSSELS HÔTEL \*\*\*\*\*



Avenue Louise 71 - 1050 Brussels  
Tél.: 02/542.42.42 - Fax : 02/542.42.00  
Mail: [brusselsinfo@conradhotels.com](mailto:brusselsinfo@conradhotels.com)  
Web : [www.conradhotels.com](http://www.conradhotels.com)

Accès : seuil d'entrée de 7cm non-biseauté. Parking privé à proximité.  
Ascenseur : 85 x 155 cm mais la porte qui conduit à l'ascenseur depuis le

hall de la réception est de 75 cm.

WC dans les communs : aire de rotation suffisante. Toilette basse 45 cm.

2 chambres adaptées : aire de rotation suffisante, armoires, penderie et interrupteurs accessibles, lit trop haut (70 cm). Espace sous bureau légèrement insuffisant.

Salle de bains : petit seuil de 2 cm à l'entrée. WC trop bas. Aire de rotation trop juste 133/140. Baignoire avec barres d'appui dont une sur le rebord: obstacle pour entrer dans le bain, douche inaccessible : marche, ouverture trop petite, espace sous lavabo insuffisant.

Salle déjeuner : table avec pied central, porte menant vers couloir des WC communs est de 75 cm.

### HÔTEL COURTYARD BY

#### MARRIOTT \*\*\*\*



6, Avenue des Olympiades  
1140 Evere  
Tél. 02/337 08 08 - Fax 02/337 08 00  
E-mail : [courtyard.brussels@courtyard.com](mailto:courtyard.brussels@courtyard.com)  
Web: [www.courtyard.com/brucy](http://www.courtyard.com/brucy)

Situé à proximité du centre ville vers l'E40 et l'aéroport, facile d'accès sur le Boulevard Léopold III à Evere.

Accès : parking souterrain payant à l'hôtel : 4 places, il y a des portes à ouvrir, une aide est nécessaire.

Parking communal accessible et gratuit juste à côté de l'hôtel.

Entrée : Le personnel d'accueil est très présent et attentif. Accès avec une rampe à pente douce (pente 5% sur 10 m) Porte tournante automa-



tique, une chaise roulante est mise à disposition de la clientèle, une partie de guichet est accessible.

Ascenseur : 150 cm x 140 cm

4 chambres doubles sont adaptées. Seule une chambre dispose d'une douche de plain-pied. Les 3 autres ont une baignoire basse avec barre d'appui.

Chambre (celle avec douche) :

Lit : hauteur de 65 cm, déplaçable, dégagé en dessous pour l'utilisation d'un lève-personnes. Aire de rotation suffisante. Communicante avec une autre chambre (personne aidante).

Penderie : hauteur de 1m70.

Système de rangement, interrupteur-set téléphone sont accessibles, le numéro de la chambre est signalé en Braille.

Salle de bains : WC hauteur de moins de 50 cm, avec barre d'appui horizontale murale, douche : plain-pied, siège à hauteur variable et pliable, barre d'appui horizontale, pommeau de douche assez haut, lavabo accessible, aire de rotation suffisante, carrelage antidérapant, présence d'un téléphone.

Salle à déjeuner : WC adapté au rez à côté du bar et restaurant.

Bar inaccessible, car présence de marches.

Restaurant : tables à pied central

Salles de conférence : 13 salles accessibles avec WC à proximité sans lisses d'ouverture des portes.

Chien-guides admis. Tout l'hôtel est non-fumeur.

### **CROWN PLAZA HÔTEL \*\*\*\*\***



Rue Gineste 2 - 1210 Bruxelles

Tél.: 02/203.62.00 - Fax : 02/203.43.92

[crowneplazabrussels@skynet.be](mailto:crowneplazabrussels@skynet.be)

Web : [www.crowneplaza.com](http://www.crowneplaza.com)

Environ 40 chambres adaptées ; dans certaines chambres des témoins lumineux en cas d'incendie.

### **DÔME HÔTEL \*\*\*\***



9-12-13 Bld du Jardin Botanique

1000 Bruxelles

Tél.: 02/218.06.80 - Fax : 02/218.41.12

Email : [info@hotel-le-dome.be](mailto:info@hotel-le-dome.be)

Web : [www.hotel-le-dome.be](http://www.hotel-le-dome.be)

Entrée: 1 petite marche suivie de rampes permettent d'accéder à tous les lieux. Ascenseur : porte de 80 cm.

1 chambre adaptée : porte de 77 cm.

Salle de bains : cuvette de WC : 42 cm, hauteur sous lavabo de 63 cm.

Parking : le plus proche est situé à un bloc de l'hôtel, de l'autre côté du boulevard. Parking Manhattan ouvert 24h/24, mais dont les ascenseurs sont étroits : porte 70 cm.

### **HÔTEL ERASME \*\*\***



Route de Lennik 790

1070 Bruxelles

Tél.: 02/523.62.82 - Fax : 02/523.62.83

Email : [info@hotelerasme.be](mailto:info@hotelerasme.be)

Web : [www.hotelerasme.com](http://www.hotelerasme.com)

Vaste parking : pas d'emplacement spécifique PMR.

Entrée : plusieurs seuils de plusieurs

centimètres non bisautés, ouverture de porte difficile : non automatique, palier étroit.

Le restaurant est accessible de plain-pied depuis le hall d'entrée.

2 chambres adaptées : portes élargies, aire de rotation insuffisante.

Salle de bains : douche inaccessible car les protections vitrées limitent la largeur de passage.

#### FIRST EUROFLAT HÔTEL \*\*\*\*



Boulevard Charlemagne 50  
1040 Bruxelles

Tél. : 02/230.00.10 - Fax : 02/230.36.83

E-mail: [reservation@hoteleuroflat.be](mailto:reservation@hoteleuroflat.be)

Cet hôtel accueille régulièrement des personnes aveugles.

Pour un maximum d'accessibilité demander une chambre de luxe dont les embrasures de porte sont plus larges.

Salle de bains : porte de 83 cm (au lieu de 58 dans les chambres traditionnelles), cuvette de WC : 42 cm.

#### FORMULE 1 HÔTEL - BRUXELLES AÉROPORT



Bessenveldstraat 17 a  
1831 Machelen-Diegem

Tél. : 02/725.69.00 - Fax : 02/725.50.17

[www.brusselsairport.be/nl/services/hotels/](http://www.brusselsairport.be/nl/services/hotels/)

2 chambres adaptées.

Entrée: de plain-pied.

Salle de bain: douche de plain-pied avec siège ; WC dans les communs: porte de 80 cm.

#### FOUR POINTS HÔTEL BRUSSELS \*\*\*\*



Rue Paul Spaak 15 - 1050 Bruxelles

Tél. : 02/645.61.11 - Fax : 02/646.63.44

Web : [www.fourpoints.com](http://www.fourpoints.com)

Entrée de plain-pied.

1 chambre communicante adaptée au rez-de-chaussée ; il s'agit d'une chambre single mais il est possible d'y ajouter un lit.

La salle de bains est équipée d'une douche au sol avec siège rabattable muni d'un dossier ; internet et fax dans la chambre.

La largeur de porte de la plupart des lieux communs est de 78 cm.

Parking souterrain directement accessible par ascenseur dont la porte mesure 83 cm et la cabine 100cm x 130cm.

#### GOLDEN TULIP HOTEL - BRUSSELS BOULEVARD \*\*\*



Rue des Croisades 3 - 1210 Bruxelles

Tél. : 02/205.15.11 - Fax : 02/201.15.15

Web : [www.thonhotels.be](http://www.thonhotels.be)

3 chambres adaptées.

Ascenseur menant à la réception : boutons en braille ; les ascenseurs à l'intérieur de l'hôtel sont assez étroits mais accessibles.

Salle de bains : douche de plain-pied avec siège.

Bar : accessible mais pour arriver au comptoir il y a trois marches

Parking Manhattan dont les ascenseurs ont des portes de 70 cm.

### **HILTON BRUSSELS CITY \*\*\*\***



Place Rogier 20  
1210 Bruxelles  
Tél.: 02/203.31.25 - Fax : 02/203.43.31  
Réservation : 0800/12 246  
Email : [sales.brusselsCity@hilton.com](mailto:sales.brusselsCity@hilton.com)  
Web : [www.brussels-city@hilton.com](http://www.brussels-city@hilton.com)

Entrée : double porte coulissante, tout est de plain-pied. Pour accéder au restaurant et aux ascenseurs menant aux étages, il y a une différence de niveau. Pour les PMR, l'accès se fait par un monte charge spécifique. Ascenseur : ouverture 78 cm. Chambres classiques adaptées et chambres de luxe adaptées. Chambre classique : espace sous le bureau : accessible. Lit : hauteur de 53 cm. Penderie : hauteur de 1m60, plancher au sol. Salle de bains : tablette de lavabo fort haute avec accès libre en dessous. Baignoire avec barre d'appui. WC : hauteur adaptée, pas de barre d'appui. Restaurant : rampe d'accès fixe en bois tables à pied central. Toilettes PMR communes au rez, ouverture large, WC h55 cm avec double barres d'appui rabattables, espace sous évier : accessible, aire de rotation légèrement insuffisante.

### **HILTON INTERNATIONAL BRUSSELS HÔTEL \*\*\*\*\***



Boulevard de Waterloo 38  
1000 Bruxelles  
Tél.: 02/504.11.11 - Fax : 02/504.21.11  
[reservations.brussels@hilton.com](mailto:reservations.brussels@hilton.com)

Web : [www.hilton.com](http://www.hilton.com)

Accès : parking privé à proximité, parking souterrain.  
Entrée : trottoir : seuil de 6 cm, porte tournante automatique.  
Toilettes des communs : WC adapté au premier étage, h 50 cm, barres d'appui : une rabattable, une murale  
Aire de rotation très insuffisante.  
Restaurant au rez accessible de plain-pied.  
4 chambres adaptées : n'ont pas pu être visitées.

### **HOLIDAY INN BRUSSELS AIRPORT \*\*\*\***



Holidaystraat, 7 - 1831 Diegem  
Tél.: 02/720.58.65 - Fax : 02/720.41.45  
Web : [www.holiday-inn.com](http://www.holiday-inn.com)

2 chambres accessibles au rez.  
Entrée : de plain-pied.  
Chambres : porte de 80 cm ; alarme visuelle dans les chambres ; salle de bain : pas de barre d'appui au mur le long de la baignoire.

### **HOLIDAY INN BRUSSELS CITY CENTRE \*\*\*\***



Chaussée de Charleroi 38  
1060 Bruxelles  
Tél.: 02/533.66.66 - Fax : 02/538.90.14  
[www.holiday-inn.com/bru-cityctr](http://www.holiday-inn.com/bru-cityctr)

1 chambre adaptée.  
Entrée : via une rampe courte mais raide ; ascenseur : 80 x 130 cm  
WC dans les communs : 43 cm  
Chambre : Internet dans la chambre ;  
salle de bains : le mobilier est réglable

en hauteur, douche de plain-pied avec siège mural sur rail (réglable verticalement et horizontalement).

### **HOLIDAY INN BRUSSELS-SCHUMAN**



20, rue Breydel - 1040 Bruxelles  
tél.: 02/280 40 00 - Fax: 02/282 10 70  
Email: [hotel@holiday-inn-brussels-schuman.com](mailto:hotel@holiday-inn-brussels-schuman.com)

Web: [www.holiday-inn.com/brusselschuman](http://www.holiday-inn.com/brusselschuman)

Parking souterrain payant, 1 place accessible.

Ascenseur : porte : 90 cm, intérieur : 110 cm x 100 cm.

Entrée : seuil de 3 cm très exigüe, porte coulissante automatique, guichet accessible.

WC dans les communs : passage trop étroit pour chaise roulante, porte large, aire de rotation insuffisante. WC adapté en hauteur avec barres d'appui, lavabo inaccessible.

2 chambres adaptées : lit amovible avec espace suffisant en dessous du lit pour l'utilisation d'un lève-personnes. Aire de rotation 120cm

Salle de bains : douche avec siège et barres. WC : h0,61 m avec barres d'appui.

Bar et restaurant sont de plain-pied.

Les chiens-guides sont admis.

### **HOLIDAY INN EXPRESS BRUSSELS \*\*\***



Berkenlaan, 5 - 1831 Diegem  
Tél.: 02/725.33.80 - Fax : 02/725.38.10  
[www.holidayinn-brussels.com/airport/](http://www.holidayinn-brussels.com/airport/)

1 chambre simple adaptée au rez.

Entrée de plain-pied.

### **HOLIDAY INN GARDEN COURT BRUSSELS EXPO\*\*\***



Avenue Impératrice Charlotte 6  
1020 Bruxelles

Tél.: 02/478.70.80 - Fax : 02/478.10.00

E-mail: [hige.brusselsexpo@skynet.be](mailto:hige.brusselsexpo@skynet.be)

Web: [www.holidayinn.com](http://www.holidayinn.com)

A 50 m du Parc des Expositions, 200 m de Bruparck et 300 m de l'Atomium. En face du stade Roi Baudouin et à 100 m du métro, dans un cadre de verdure.

Accès : un emplacement spécifique bien signalé : la place est large, le revêtement au sol est régulier et non meuble. La voie d'accès a une largeur d'environ 1m, ici aussi le revêtement au sol est régulier et non meuble

Entrée : l'ouverture de porte n'est pas automatique, tout est de plain-pied.

La toilette commune : sens d'ouverture de porte inaccessible car inversé, il faut ouvrir sur soi et revenir sur ses pas. Aire de rotation insuffisante.

Toilette surélevée avec barre latérale du côté gauche.

3 chambres aménagées d'une personne (1 fumeur, 2 non-fumeur): porte étroite : 75 cm, passage très étroits, aire de rotation insuffisante.

Lit : H : 50 cm d'une personne.

Salle de bains : double porte battante étroite. WC : h 48 cm avec une barre rabattable côté droit, pas de barre murale. Baignoire : aucune adaptation en dehors d'une barre d'appui horizontale. Aire de rotation : insuffisante. Carrelage glissant.

Salle déjeuner : table avec pied central.

### HOTEL BLOOM \*\*\*



Rue Royale 250  
1210 Saint-Josse-ten-Noode  
Tél : 02/220.66.11  
Web : [www.hotelbloom.com](http://www.hotelbloom.com)

Complètement rénové en 2007, ce prestigieux hôtel est situé à deux pas du Jardin botanique. En style contemporain mêlant clarté et espace mais aussi confort et créativité, cet établissement est idéal pour des séjours d'affaires ou de détente. 305 chambres et suites dont 3 adaptées PMR. Personnel professionnel et dynamique, toujours prêt à l'aide.

Entrée : De plain-pied par chacune des deux portes (1m15) aux cotés de la porte à tourniquet. Il faut demander à l'avance pour leur ouverture.

Chambre PMR : Chambre visitée la n. 428. Largeur de porte de 80 cm, lit matrimonial haut de 60 cm. Un confortable fauteuil près du lit, coté droit, d'une hauteur de 36 cm. Bureau h 70 cm en dessous. Deux commodes aux cotés, h 40 cm. Fenêtre : 15° d'ouverture. TV et téléphone, Internet wifi, machine à café. Salle de bains : porte de 88 cm. WC à 48 cm du sol, barre d'appui entre WC et douche. Espace sous l'évier : 70 cm. Douche spacieuse avec siège (50 cm de haut). Le carrelage au sol n'est pas antidérapant.

Restaurant OO : au rez, accessible de plain-pied depuis le hall de l'hôtel (coté gauche), il est destiné au petit déjeuner et aux repas de groupes.

Le service se fait à table, à la demande.

12 Salles de conférences de plain-

pied et tout à fait accessibles, situées aux niveau +1 et -1. Les toilettes à côté des salles ne sont malheureusement pas adaptées.

Toilette PMR accessible de plain-pied depuis le hall de l'hôtel, côté gauche. Couloir d'accès (1m15 de large) situé avant l'entrée du restaurant OO !, sur la droite. Pour y accéder, il faut demander la clé à la réception. Largeur porte 90 cm, cuvette h 45 cm avec barre d'appui.

Espace sous l'évier : 70 cm.

Parking : emplacements réservés aux PMR au niveau -1, accessible par l'ascenseur. Pas de service voiturier.

### HOTEL SILKEN BERLAYMONT BRUSSELS \*\*\*\*



Boulevard Charlemagne 11-19  
1000 Bruxelles  
Tél. : 02/231.09.09 - Fax : 02/230.33.71  
[hotel.berlaymont@hotels-silken.com](mailto:hotel.berlaymont@hotels-silken.com)  
Web : [www.silkenberlaymont.com](http://www.silkenberlaymont.com)

En plein cœur du quartier européen. A 3 km du centre ville. Proche du Parc du Cinquantenaire.

Parking hotel sous-terrain. Parking public en face de l'hôtel, sans emplacement spécifique PMR.

Trottoir : de +/- 5cm, non-bisauté.

Nuit : autre porte, non-automatique, mais l'ouverture est large.

Entrée de plain pied avec porte tournante automatisée. Ascenseur : dimensions toutes justes accessibles.

1 chambre accessible : aire de rotation légèrement insuffisante (105x140). Lit haut (62 cm) : peu d'espace sous le lit. Mini-bar et bureau access. Penderie trop haute.

BRUXELLES  
AU QUOTIDIEN





Salle de bains : carrelage glissant, aire de rotation suffisante, WC h 55 cm, barre d'appui rabatable.

Douche : bac en dessous du niveau du niveau du sol, pas de siège, barre d'appui coudée, robinetterie mitigeur. Lavabo et miroir accessibles, chauffage et prises accessibles.

Salle déjeuner : plain-pied, passages larges, tables avec pied central.

Salles de réunion accessibles.

#### **IBIS HÔTEL BRUSSELS AIRPORT \*\*\***



Bessenveldstraat, 17 - 1831 Diegem  
Tél.: 02/725.43.21 - Fax : 02/725.40.40

3 chambres adaptées.

Entrée : plain-pied

Ascenseur : 75 x 140 cm

Chambres : porte de 80 cm.

Internet dans les chambres

Salle de bain : baignoire sabot.

#### **IBIS-ACCOR HOTELS (MIDI) \*\*\***



Rue d'Angleterre 2-20  
1060 Bruxelles  
Tél.: 02/541.44.44 - Fax : 02/541.44.45  
Web : [www.ibishotel.com](http://www.ibishotel.com)

Entrée au coin de l'avenue Fonsny et de la rue d'Angleterre par un plan incliné.

Dans le hall d'entrée, les 3 marches peuvent être franchies par un monte personne placé sur la droite. Ensuite, la circulation est de plain-pied.

10 chambres adaptées (24 m<sup>2</sup>) avec salle de bains (12 m<sup>2</sup>) sont accessibles par ascenseur.

#### **IBIS HÔTEL BRUSSELS CENTRE SAINTE-CATHERINE \*\*\***



Rue Joseph Plateau 2 - 1000 Bruxelles  
Tél.: 02/513.76.20 - Fax : 02/514.22.14  
Email : [h1454@accor-hotels.com](mailto:h1454@accor-hotels.com)

1 chambre adaptée ; les salles de réunion ne sont pas accessibles.

#### **IBIS HÔTEL BRUSSELS GRAND PLACE \*\*\***



Rue Marché-aux-Herbes 100  
1000 Bruxelles  
Tél.: 02/514.40.40 - Fax : 02/514.50.67  
Email : [h1046-sb@accor-hotels.com](mailto:h1046-sb@accor-hotels.com)

Parkings souterrain et public à proximité. Entrée : seuil de 3 cm, ouverture de porte automatisée.

4 chambres PMR : aire de rotation insuffisante, lit trop bas, bureau inaccessible. Salle de bains : baignoire avec barres d'appui, WC mal adapté : trop bas et barre d'appui mal placée. Espace sous lavabo insuffisant, aire de rotation insuffisante.

Salle déjeuner de plain-pied, table avec pied central.

#### **IBIS HÔTEL BRUSSELS EXPO \*\***



Chaussée romaine 572  
1853 Bruxelles  
Tél.: 02/461.00.21 - Fax : 02/461.04.84

Entrée : 2 marches de 10 et 5 cm séparées par un palier ; la porte de l'ascenseur est de 80 cm et la cabine mesure 100 x 120 cm ;

1 chambre adaptée au premier

étage. Pas de barre d'appui dans la salle de bain ; pas de barre d'appui dans les wc communs.

#### **IZAN AVENUE LOUISE \*\*\*\***



Rue Blanche 4 - 1000 Bruxelles  
Tél.:02/535.95.00 - Fax :02/535.96.00  
Email : [avenuelouise@izanhoteles.es](mailto:avenuelouise@izanhoteles.es)

Entrée : 2 marches avec plan incliné amovible. Rez de plain-pied.  
Chambres au rez : 2 marches, accessibles par plan incliné amovible.  
Grand WC au rez, sans aménagement spécifique. Nécessité d'être accompagné.

#### **JOLLY HÔTEL**

##### **DU GRAND SABLON \*\*\*\***



Rue Bodembroeck 2-4  
1000 Bruxelles  
Tél.:02/512.88.00 - Fax :02/512.67.66  
[nhdugrandsablou@nh-hotels.com](mailto:nhdugrandsablou@nh-hotels.com)

Entrée de plain-pied. Un voiturier conduira votre voiture au parking ou vous y accompagnera.  
1 chambre aménagée : porte de 78 cm, Internet dans la chambre, salle de bains : cuvette de wc : 40cm  
Porte de l'ascenseur 75 cm.  
Il n'y a pas de barre d'appui dans les toilettes communes.

#### **LA MAISON DU DRAGON HÔTEL \*\*\*\***



Boulevard Adolphe Max 146-160  
1000 Bruxelles  
Tél.:02/218.82.15 - Fax :02/218.18.25  
[hotel.maisondudragon.bru@skynet.be](mailto:hotel.maisondudragon.bru@skynet.be)

Entrée : 1 petite marche de 3 cm ; ascenseur : boutons en braille  
4 chambres accessibles mais dont la salle de bain n'est pas adaptée ; WC dans les communs : cuvette de WC : 46 cm , pas de barre d'appui.

#### **MARRIOTT HÔTEL \*\*\*\***



1-7 rue A.Orts - 1000 Bruxelles  
Tél.:02/516.90.90 - Fax :02/516.90.00  
[www.marriotthotels.com/BRUdT](http://www.marriotthotels.com/BRUdT)

Entrée biseautée, circulation de plain-pied. 2 WC adaptés au rez et en mezzanine, avec téléphone adapté.  
Porte WC : 0,83 m. 4 chambres adaptées avec douche et toilette adaptée, accessibles par ascenseur.

#### **MERCURE HÔTEL**

##### **BRUSSELS AIRPORT \*\*\*\***



74, avenue Jules Bordet - 1140 Evere  
tél.02/726 73 35 - Fax 02/726 82 95  
Email: [H0958@accor-hotels.com](mailto:H0958@accor-hotels.com)  
Entre le centre de Bruxelles et l'aéroport Brussels international.  
Parking souterrain : 4 places accessibles par ascenseur. Parking extérieur : un emplacement spécifique PMR bien indiqué Attention ! car l'accès se fait sur la route à grande vitesse  
Entrée : double porte à ouverture automatique. Ascenseur : porte de 78 cm x 130 cm. WC dans les communs : aire de rotation légèrement insuffisante. WC hauteur 52 cm, barres d'appui non rabattables.  
2 chambres adaptées.

BRUXELLES  
AU QUOTIDIEN



Chambre double adaptée, aire de rotation suffisante. Salle de bains : WC : 50 cm avec barres d'appui  
Bar et restaurant de plain-pied.

#### LE MÉRIDIEN HÔTEL \*\*\*\*\*



Carrefour de l'Europe 3  
1000 Bruxelles  
Tél. : 02/548.42.11 - Fax : 02/548.40.80  
Email : [info.brussels@lemeridien.com](mailto:info.brussels@lemeridien.com)  
Web : [www.lemeridien.com/brussels](http://www.lemeridien.com/brussels)

Parking souterrain et parking public à proximité. Entrée : ouverture de porte tournante, mais non-automatisée.

2 chambres adaptées : aire de rotation suffisante, lit h 45 cm, pas d'espace sous le lit. Interrupteurs, téléphone, armoires : accessibles.

Salle de bains, baignoire avec barres d'appui, WC adapté mais un peu bas (47 cm) avec barre d'appui murale, espace sous lavabo insuffisant, aire de rotation suffisante.

#### NH ATLANTA HÔTEL \*\*\*\*\*



Avenue Adolphe Max 7  
1000 Bruxelles  
Tél. : 02/217.01.20 - Fax : 02/217.37.58  
Email : [nhatlanta@nh-hotels.be](mailto:nhatlanta@nh-hotels.be)  
Web : [www.nh-hotels.com](http://www.nh-hotels.com)

Parking : en voirie. Possibilité d'arrêt face à l'hôtel. Entrée : porte tourniquet de plain-pied.

1 chambre aménagée avec salle de bains et toilette aménagées est accessible par l'ascenseur.

Le restaurant est de plain-pied mais il n'y a pas de toilette accessible dans la partie publique.

#### NOVOTEL BRUSSELS AIRPORT \*\*\*



Da Vincilaan 25 - 1831 Diegem  
Tél. : 02/725.30.50 - Fax : 02/721.39.58  
Email : [h0467@accor-hotels.com](mailto:h0467@accor-hotels.com)

Parking privé à proximité, pas d'emplacement spécifique. Pas de parking souterrain. Accès à l'hôtel par une pente très très raide. Entrée : portes coulissantes automatiques. Ascenseur : très petit, ouverture de 75 cm.

2 chambres adaptées : aire de rotation suffisante. Lit : hauteur à 50 cm.

Salle de bains : WC trop bas, pas de barre d'appui, aire de rotation trop juste : 133/140. Baignoire avec une barre d'appui transversale à la hauteur du rebord. Espace sous lavabo insuffisant à cause de la tige du bouchon.

Salle déjeuner : table avec pied central à l'étage, il faut utiliser l'ascenseur.

#### NOVOTEL BRUSSELS CENTRE TOUR NOIRE \*\*\*



Rue de la Vierge Noire 32  
1000 Bruxelles  
Tél. : 02/514.33.33 - Fax : 02/511.77.23  
Email : [h1030@accor-hotels.com](mailto:h1030@accor-hotels.com)  
Web : [www.novotel.com](http://www.novotel.com)

L'entrée est de plain-pied. Le hall d'entrée est de plain-pied avec plan incliné vers le restaurant et le bar. 1 toilette publique adaptée est accessible au niveau +1 par ascenseur. 3 chambres adaptées. Salle de bains : porte de 79 cm, dans les chambres il y a un sofa convertible en lit. Salles de réunion accessibles.

### NOVOTEL GRAND PLACE HÔTEL \*\*\*



Rue Marché-aux-herbes 120  
1000 Bruxelles  
Tél.: 02/514 33 33 - Fax : 02/511.77.23  
Email : [h1030@accor-hotels.com](mailto:h1030@accor-hotels.com)

Accès : ouverture de porte automatisée. Parking souterrain et public à proximité.

2 chambres aménagées pour PMR (non-fumeur) : aire de rotation suffisante, lit : un rien trop bas, bureau accessible grâce au rajout.

Interrupteurs, téléphone et armoires accessibles, minibar accessible.

Salle de bains : baignoire avec barres d'appui, WC adapté : barre d'appui et hauteur OK, espace sous lavabo insuffisant, aire de rotation suffisante. Salle déjeuner de plain-pied, table avec pied central.

Places au bar : inaccessibles.

### LE PLAZA HÔTEL \*\*\*\*\*



Boulevard Adolphe Max 118-126  
1000 Bruxelles  
Tél.: 02/227.67.00 - Fax : 02/227.67.20  
[reservations@leplaza-brussels.be](mailto:reservations@leplaza-brussels.be)  
Web : [www.leplaza-brussels.be](http://www.leplaza-brussels.be)

Entrée : porte tournante mais espace très réduit, il faut utiliser la porte latérale. Pour accéder au guichet, il y a 4 marches à franchir sans rampe

Une rampe amovible peut être placée à l'entrée mais celle-ci a une pente très raide.

2 chambres ont été légèrement adaptées, mais l'accès à la salle de bains est très insuffisant : porte de 75 cm, WC : 45 cm de haut, pas d'espa-

ce sous le lavabo. Salle de déjeuner : il y a des marches à franchir et la même rampe amovible peut être placée.

### PRESIDENT HÔTEL \*\*\*\*



World Trade Center.  
Bd du Roi Albert II 44  
1000 Bruxelles  
Tél.: 02/203.20.20 - Fax : 02/203.24.40  
Email : [wtc.info@presidenthotels.be](mailto:wtc.info@presidenthotels.be)  
web : [www.presidenthotels.be/wtc](http://www.presidenthotels.be/wtc)

Parking en rue ou en sous-sol.

Bordure abaissée sur la droite de l'entrée, face à l'entrée des garages.

Entrée : 1 marche avec plan incliné amovible à 45°. Circulation intérieure de plain-pied ou avec ascenseur. Pas d'aménagement spécifique pour les personnes à mobilité réduite. Le restaurant est accessible de plain-pied

### QUEEN ANN HÔTEL \*\*\*



Boulevard Emile Jacqmain 110  
1000 Bruxelles  
Tél.: 02/217.16.00 - Fax : 02/217.18.38  
Email : [info@queen-anne.be](mailto:info@queen-anne.be)  
Web : [www.queen-anne.be](http://www.queen-anne.be)

Une petite marche de 5 cm à l'entrée.

### RADISSON SAS HÔTEL \*\*\*\*\*



Rue du Fossé-aux-Loups 47  
1000 Bruxelles  
Tel : 02/227 30 40 - Fax : 02/217 40 85  
Email : [info.brussels@radissonsas.com](mailto:info.brussels@radissonsas.com)  
[www.royal.brussels.radissonsas.com](http://www.royal.brussels.radissonsas.com)

3 chambres adaptées.

Entrée : 1 marche ; espace déjeuner et



bar accessibles uniquement grâce à une rampe amovible ; salle de bains : porte de 77 cm, douche de plain-pied, cuvette de WC : 42 cm, pas de barre d'appui, espace sous évier : 62 cm. Interdit de fumer dans les chambres.

#### RENAISSANCE BRUSSELS HÔTEL \*\*\*\*\*



Rue du Parnasse 19 - 1050 Bruxelles  
Tél.: 02/505.29.29 - Fax : 02/505.25.55  
[rhi.bru.renaissance@renaissancehotels.com](mailto:rhi.bru.renaissance@renaissancehotels.com)  
Web : [www.renaissancehotels.com](http://www.renaissancehotels.com).

Parking en sous-sol.

Entrée de plain-pied, tourniquet central avec des portes latérales. Circulation intérieure de plain-pied avec plan incliné. Le restaurant au rez-de-chaussée est accessible. Une toilette adaptée est accessible au niveau -1 par ascenseur. L'ascenseur donne accès à 6 chambres aménagées avec salle de bains adaptée.

#### SCANDIC HÔTEL GRAND PLACE \*\*\*\*\*



Rue d'Arenberg 18 - 1000 Bruxelles  
Tél.: 02/548.18.11 - Fax : 02/548.18.20  
[info@scandicgrandplacebrussels.be](mailto:info@scandicgrandplacebrussels.be)  
Web : [www.scandicgrandplacebrussels.be](http://www.scandicgrandplacebrussels.be)

1 chambre simple adaptée. Lit placé contre le mur ; salle de bains : douche de plain-pied avec siège ; barre d'appui placée du mauvais côté du WC. Une salle de réunion accessible. Bar-restaurant : 3 marches.

#### SHERATON HÔTEL \*\*\*\*\*



Place Rogier 3 - 1210 Bruxelles  
Tél.: 02/224.31.11 - Fax : 02/224.34.56  
[reservations.brussels@sheraton.com](mailto:reservations.brussels@sheraton.com)  
Web : [www.sheraton.com/brussels](http://www.sheraton.com/brussels)

Parking dans le parking Manhattan ouvert 24h/24h mais ascenseurs assez étroits : porte 70 cm.

Entrée : porte tournante automatisée tout est de plain-pied.

1 chambre standard adaptée (au 10ème étage) : œil de bœuf à une hauteur adaptée, ouverture de porte élargie mais l'espace réel de passage est de 75 cm (l'amplitude d'ouverture est limitée), aire de rotation suffisante à condition de déplacer les chaises et la petite table.

2 lits individuels : 60 cm de haut, espace sous bureau : 63 cm, pendure, interrupteurs et téléphone : accessibles.

Salle de bains : porte coulissante 87 cm, espace de rotation légèrement insuffisant. WC : 54 cm de haut avec barre d'appui gauche fixe et barre droite rabattable, espace sous le lavabo : 70 cm. Baignoire : barre d'appui horizontale, carrelage au sol antidérapant.

Ascenseurs à ouverture large.

Restaurant situé au premier étage : tables avec pied central, système de buffet, nécessite de l'aide.

Toilette des communs au premier étage : pas adaptée.



### SLEEP WELL - AUBERGE DE JEUNESSE



Rue du Damier 23 - 1000 Bruxelles  
Tél.: 02/218.50.50 - Fax : 02/218.13.13  
Email : [info@sleepwell.be](mailto:info@sleepwell.be)  
Web : [www.sleepwell.be](http://www.sleepwell.be)

L'auberge comporte deux parties :  
une partie "auberge" avec salle de  
bains commune, une partie "hôtel"  
avec salle de bains individuelle.

Pas de parking spécifique PMR, peu  
de place de stationnement dans la  
rue. Entrée: double porte à tirer tout  
est de plain-pied. Ascenseur : 90 cm  
d'ouverture de porte (coulissante).

Deux chambres accessibles : une de  
deux personnes, l'autre de une per-  
sonne. Chambre de une personne :  
lit : hauteur de 55 cm, espace sous le  
bureau est accessible, aire de rotation  
suffisante. Salle de bains : porte de 90  
cm de large, aire de rotation insuffi-  
sante, WC rehaussé avec barres  
d'appui rabattables de part et  
d'autre, douche de plain-pied avec  
barre d'appui, espace sous l'évier est  
insuffisant, miroir accessible.

Dans les couloirs communs aux  
étages, les portes sont larges mais  
très lourdes à ouvrir.

Salle à manger située au premier  
étage. Système de service par buffet,  
nécessite de l'aide, table sans pied  
central.

Toilettes communes pour PMR :  
porte de 90 cm, toilette à hauteur  
standard, barre d'appui murale et  
barre rabattable, aire de rotation  
légèrement insuffisante (NB : il y avait  
un stockage de caisses dans cette  
pièce au moment de la visite).

### SOFITEL BRUSSELS EUROPE \*\*\*\*\*



Place Jourdan 1 - 1040 Bruxelles  
Tél.: 02/235 51 00 - Fax : 02/235 51 01  
E-mail : [h5282@accor.com](mailto:h5282@accor.com)  
Site web : [www.sofitel.com](http://www.sofitel.com)

Situé dans le cœur du quartier euro-  
péen, ce palace offre 149 chambres  
dont 11 suites avec toutes les com-  
modités et tous les équipements  
qu'une clientèle de haut niveau peut  
revendiquer.

Parking hôtel souterrain sur deux  
étages : 2 portes bien larges, mais  
lourdes à tirer, interphone à 1m20 du  
sol pour demander ouverture.

Ascenseur : ouverture automatique,  
l'espace intérieur ne permet pas une  
rotation complète de la chaise.

WC dans les communs : aire de rota-  
tion suffisante, carrelage antidéra-  
pant, WC : trop bas (48cm) avec  
barres d'appui rabattable + murale,  
lavabo : espace dégagé en dessous.

2 chambres adaptées : seuil de 2 cm  
biseauté, dans le sens de l'entrée,  
porte lourde mais elle peut être  
bloquée par un cale mécanique. Aire  
de rotation : suffisante en déplaçant  
le pouf au pied du lit et le fauteuil  
individuel.

Lit : trop haut (+68 cm), système de  
rangement, téléphone et interrup-  
teurs accessibles, penderie trop  
haute (1m80), espace sous bureau  
légèrement insuffisant.

Mini-bar et cafetière accessibles

Salle de bains : porte large, mais  
mauvais sens d'ouverture, aire de  
rotation trop juste : l'ouverture de  
porte coupe le passage, tout de  
plain-pied avec carrelage antidéra-

pant. WC : trop bas (40 cm) avec barres d'appui rabattable + murale, douche : de plain-pied, siège rabattable (H : 49cm), barre d'appui horizontale, robinetterie mitigeur et le pommeau de douche est accessible. Espace sous lavabo suffisant mais peu profond (35 cm).

#### STANHOPE HÔTEL \*\*\*\*\*



9, rue du Commerce - 1040 Bruxelles  
tél.: 02/506 31 11 - Fax : 02/512 17 08  
Email : [info@stanhope.be](mailto:info@stanhope.be)  
Web: [www.stanhope.be](http://www.stanhope.be)

L'entrée rue du Commerce est inaccessible car plusieurs marches. Entrée spécifique PMR à l'arrière de l'hôtel (square de Meeus), il faut prévenir l'accueil par téléphone de votre venue, car il n'y a pas d'interphone à cette entrée. 2 places spécifiques dans la rue. Entrée à l'arrière de l'hôtel : une première rampe (92 cm de large) avec pente douce (12 m de long) pour accéder à l'entrée, accès à une porte à ouverture automatique, deuxième rampe glissante et très très raide (L : 2m20 H : 55cm) pour arriver à l'accueil. Guichet fort haut. Ascenseur : ouverture large 83 cm, intérieur : 110 cm x 130 cm.

1 chambre adaptée sur 108 chambres. Porte communiquant avec la chambre à côté pour la personne qui accompagne. Chambre: petit seuil de 2,5 cm à l'entrée, porte et passage couloir large, aire de rotation suffisante, revêtement au sol : parquet. Lit : hauteur 55 cm, dégagé en dessous

pour l'utilisation d'un lève-personne, espace sous bureau insuffisant : barre latérale forme obstacle. Armoires, penderie et interrupteurs accessibles, téléphone se trouve du côté du lit inaccessible. Ouverture de fenêtre : H 140cm.

Salle de bains : porte à ouverture coulissante : très dure à ouvrir, largeur 75cm. Aire de rotation suffisante, tout de plain-pied avec carrelage antidérapant. WC : 48 cm avec 2 barres latérales rabattables douche: plain-pied, 2 barres d'appui, pommeau de douche fort haut, robinetterie mitigeur, pas de siège, pas de rideau de douche. Lavabo : accessible. Chauffage : inaccessible.

Salle déjeuner : table sans pied central. Pour accéder au buffet, il y a trois marches à franchir.

Les chiens-guides sont admis.

#### VINTAGE HOTEL \*\*\*



Rue Dejoncker 45 - 1060 Saint-Gilles  
Tél : 02/533.99.80 - Fax : 02/533.99.89  
Email : [info@vintagehotel.be](mailto:info@vintagehotel.be)  
Web : [www.vintagehotel.be](http://www.vintagehotel.be)

Maison de caractère datant du début du 20ème siècle. Chaque chambre est unique et équipée de mobilier datant des Golden Sixties.

Il y a 1 seule chambre standard adaptée.

Entrée de plain-pied depuis le trottoir. Il faut passer par la porte d'une grille (largeur de passage = 1m24), traverser une petite cour de plain-pied, avant de rejoindre l'entrée de l'hotel, dont la porte mesure 80 cm.

Chambre PMR : pour y accéder

depuis la réception, il faut traverser une porte de 68 cm de large et ensuite un couloir dont la largeur est de 75 cm. Ouverture de porte de 85 cm. Deux lits simples amovibles formant un lit matrimonial. Aire de rotation insuffisante. Bureau : hauteur de 60 cm en dessous. TV et téléphone, Internet avec câble.

Salle de bains : pour y accéder, il faut déplacer les lits. Porte de 85 cm, WC bas : à 43 cm du sol, pas de barres d'appui. Espace sous l'évier : 77 cm, douche mesurant 1m45 x 1m, sans siège ni barres, le carrelage au sol n'est pas antidérapant.

Salle petit déjeuner : située juste à l'entrée de l'hôtel, de plain-pied. Tables rondes et carrées avec pied central et latéraux (hauteur en dessous = 65 cm), le service se fait à table.

1 salle de réunion adaptée, de plain-pied, située au rez. La toilette dans la salle n'est pas accessible.

Parking : Possibilité de se garer dans le parking Louise Village, situé à moins de 50 m de l'entrée de l'hôtel, sur le trottoir opposé.

#### WARWICK BARSEY HOTEL BRUSSELS



Avenue Louise 381-383

1050 Bruxelles

Tél. : 02/649.98.00

Fax : 02/640.17.64

[res.warwickbarsey@warwickhotels.com](mailto:res.warwickbarsey@warwickhotels.com)

Web: [www.warwickbarsey.com](http://www.warwickbarsey.com)

L'entrée présente un ressaut de 3 cm. La circulation intérieure se fait de plain-pied. Il n'y a pas d'aménagement spécifique pour



BRUXELLES  
AU QUOTIDIEN

95

les personnes à mobilité réduite. Le restaurant et le bar sont accessibles de plain-pied depuis le hall de l'hôtel.



## BRUXELLES GOURMAND

Cette rubrique comporte une liste, non exhaustive, de restaurants et de bars visités lors de la préparation de ce guide. Le choix des établissements mentionnés est basé sur le goût des auteurs et les références d'autres guides touristiques. Il est évident qu'il en existe bien plus, rien que dans le centre, le guide " Bruxelles - Ni Vu Ni Connu " en répertorie plus de 140 ! A l'heure actuelle, nous avons répertorié 177 restaurants sur notre site.

A la lecture des descriptions, vous réaliserez que les lieux cités sont accessibles avec ou sans aide mais qu'à quelques exceptions près, peu d'entre eux ont des toilettes accessibles.

Toutefois, nous avons pu constater que certains restaurants ont des liens qui communiquent avec les hôtels permettant de trouver des toilettes adaptées. Ces dernières ne sont pas signalées d'office et il vaut mieux se renseigner au bar du restaurant ou à l'accueil. Désormais, ces toilettes seront visibles dans ce guide.

BRUXELLES  
AU QUOTIDIEN

96



### BAR PARALLÈLE



Place Fernand Cocq 27

1050 Bruxelles

Tél. : 02/512.30.41

gsm : 0475 39 60 75

Email : [barparallele@gmail.com](mailto:barparallele@gmail.com)

Café offrant de la petite restauration saine et de qualité à un prix abordable.

Entrée : 1 marche.

Tables : pied central.

Toilettes : l'accès au local des toilettes est de plain-pied mais passage étroit (65 cm), toilettes pas accessibles.

E-mail : [info.brussels@belgaqueen.be](mailto:info.brussels@belgaqueen.be)

Web : [www.belgaqueen.be](http://www.belgaqueen.be)

Gastronomie belge. Chiens guides admis à l'intérieur.

Entrée de plain-pied, première porte large de 85 cm. Seconde porte en verre de 80 cm, se tire.

Toilettes situées de plain-pied au niveau de la salle. Une toilette PMR, porte de 90 cm. La hauteur d'assise 45 cm, pas de barre d'appui.

Tables sur gros pied central ou 4 pieds, 72 cm en-dessous.

### BELGA QUEEN



Rue Fosse-aux-Loups 32

1000 Bruxelles

Tél : 02/ 217 21 87 - Fax : 02/ 229 31 79

### BELLONE CAFÉ



Rue de Flandre 46 - 1000 Bruxelles

Tél : 0486/52.35.31

Email : [guy.samyn@gmail.com](mailto:guy.samyn@gmail.com)

Web : [www.bellone.be](http://www.bellone.be)

Annexe au théâtre La Bellone, à 200

mètres de la Place Sainte Catherine.  
Entrée : petite marche de 6 cm de haut à l'entrée du théâtre. La largeur de passage est de 1 m et la porte du bar a 1 m de large.

Accessibilité et toilettes :

La salle, qui n'est pas assez spacieuse, est articulée sur deux niveaux, le plus haut desquels est accessible avec l'aide du personnel.

Toilettes adaptées au rez par un couloir qui mesure 2 m de large et la porte des toilettes 94 cm.

Tables carrées avec pied central, h 74 cm en dessous.

Parking : emplacements réservés aux PMR sur le même trottoir, 10 m plus loin. + Parking public Lepage dont l'entrée est située 50 m plus loin.

### LE BOCCONI



Rue de l'Amigo 1 - 1000 Bruxelles  
Tél. : 02/547.47.15

Web : [www.ristorantebocconi.com](http://www.ristorantebocconi.com)

Le restaurant est situé dans l'Hôtel Amigo. Cuisine belge et française avec une touche orientale.

Depuis le hall de l'hôtel, il y a un plan incliné amovible pour franchir deux marches. En été, l'accès s'effectue de plain-pied depuis l'extérieur.

La circulation intérieure est de plain-pied. La toilette adaptée est accessible dans le hall de l'hôtel.

### BRASSERIE HORTA



Rue des Sables 20 - 1000 Bruxelles  
Tél : 02.217.72.71

E-mail : [ciearthur@win.be](mailto:ciearthur@win.be)

Web : [brasserie.horta@yahoo.fr](http://brasserie.horta@yahoo.fr)

Fermé le Lundi Ouvert : mardi-dimanche : 10h-18h Ouverture de cuisine :

De 12 à 15h la semaine de 12h à 15h30 le week-end.

Accès : peu de places de stationnement dans la rue, pas d'emplacement pour PMR. Le sol de la rue présente beaucoup d'irrégularités

Entrée : l'entrée principale est de plain-pied, les personnes en chaise roulante entrent par la porte latérale qui mène au restaurant.

Circulation intérieure : au rez-de-chaussée tout est de plain-pied.

Toilette adaptée aux PMR se trouve au musée de la bande dessinée à droite des escaliers, porte 1m20.

La brasserie se situe au rez-de-chaussée, tout est de plain-pied. Les tables sont amovibles avec pieds centraux et une hauteur de 0,70 m en dessous.

### BRASSERIE DU PALACE



Rue Gineste 3 - 1210 Bruxelles

Tél. : 02/203.62.00 - Fax : 02/203.55.85

Le restaurant est situé dans le "Crown Plaza Brussels". Cuisine saisonnière de brasserie

Fermé le samedi et le dimanche midi. Piano bar les jeudis et vendredis soirs.

Mobilier : art déco.

L'entrée se fait de plain-pied par l'hôtel. Il n'y a pas de toilette adaptée au niveau du restaurant.

### BRUSSELS GRILL



21, avenue du Boulevard

1000 Bruxelles

tél. : 02/274.13.30

Web : [www.brussels-grill.be](http://www.brussels-grill.be)

BRUXELLES  
AU QUOTIDIEN



Le restaurant est situé à côté du Sheraton Brussels Hôtel  
Spécialités françaises et grillades avec une terrasse accessible.

Entrée : de plain-pied

Tables : pied central ou latéral ou dégagées en dessous  
1 toilette adaptée au rez.

### BRUSSELS GRILL



#### 19, Place de Brouckère

1000 Bruxelles  
tél.: 02/219.12.19

Spécialités françaises et grillades avec une terrasse accessible

Entrée : Une marche (8cm) pour accéder au restaurant.

Tables : pied central ou latéral ou dégagées en dessous

Toilettes : la toilette n'est pas accessible.



### BRUSSELS GRILL



#### 7, avenue de la Toison d'Or

1050 Ixelles - Tel : 02/512 37 68

Situé à côté du cinéma UGC, le restaurant propose des spécialités françaises et des grillades.

Entrée : Une marche de 17cm et deux portes de 89cm. Deux paillasons dont l'un est mou.

Tables : Les tables sont hautes de 75cm et ont quatre pieds latéraux.

Le restaurant est de plain-pied, mais des chaises peuvent gêner la circulation. Terrasse accessible

Les toilettes, au sous-sol, ne sont pas accessibles.

### CAFÉ D'EGMONT



Bd de Waterloo 38 - 1000 Bruxelles  
Tél. 02/504.13.33 - Fax : 02/504.21.11

Le restaurant est situé dans l'Hilton, Brussels Hôtel, au rez-de-chaussée intérieur "Art Nouveau".

Cuisine : spécialités belges.

Accès par l'entrée de l'hôtel, circulation de plain-pied.

### <- CAFÉ DES HALLES SAINT-GÉRY



Place Saint-Géry, 1 - 1000 Bruxelles  
Tel : 02/502.44.24 - Fax : 02/512.33.36  
Email : [info@hallesaintgery.be](mailto:info@hallesaintgery.be)  
Web: [www.hallessaintgery.be](http://www.hallessaintgery.be)

Les Halles Saint-Géry accueillent un centre d'info et d'expo consacré au patrimoine et au cadre de vie des Bruxellois. Terrasse en été, jardin



d'hiver dans des Halles Art Déco. Ancien marché couvert converti en un incontournable des bars du centre-ville situé à 200m de la Bourse. Les chiens guides sont admis à l'intérieur. Entrée : De plain pied. Double porte de 78 cm chacune, à tirer. La salle est de plain pied. Les toilettes sont accessibles, au sous-sol via un ascenseur. Il faut demander les clés à l'accueil. Les 2 toilettes adaptées ont une assise de 55 cm de hauteur et un évier à 78 cm de hauteur. L'espace intérieur est suffisant 160 / 180 cm. Tables : sur un gros pied central, hauteur 74cm en-dessous de la table.

#### CAFÉ WILTCHER'S



Avenue Louise 71 - 1050 Bruxelles  
Tél.:02/542.48.50 - Fax :02/542.42.00  
Le restaurant est situé dans le Conrad International Hotel.  
Le dimanche : musique et animation pour enfants.  
Accessible par un ascenseur depuis le hall de l'hôtel. Une toilette aménagée et accessible se trouve au niveau du rez-de-chaussée

#### LE CHALET D'ODIN



Avenue Louise 91-93 - 1050 Bruxelles  
Tél.02/543.33.11 - fax 02/538.03.07  
Le restaurant est situé dans l'hôtel Bristol. Il est accessible de plain-pied depuis le hall de l'hôtel.  
Une toilette aménagée est accessible au rez-de-chaussée de l'hôtel.

#### CHEZ LÉON



Rue des Bouchers 18 - 1000 Bruxelles  
Tél : 02/511.14.15  
Email : [welcome@leon1893.com](mailto:welcome@leon1893.com)  
Web : [www.chezleon.be](http://www.chezleon.be)

Spécialité de moules !

Entrée : 1 marche.

Tables : pied central.

Toilettes : pas accessible - à l'étage.

#### CHI-CHI'S



Brusselsesteenweg 541  
3090 Overijse  
Email : [info@chichis.be](mailto:info@chichis.be)

Restaurant mexicain. Cuisine de type Tex-Mex. Ouvert 7/7 jours de 11h à 22h  
Entrée : de plain-pied.  
Tables : pied central ou latéral.  
Toilettes : une toilette adaptée dans le hall d'entrée.

#### CÔTÉ JARDIN Passe-Partout (bar)



Rue de la Vierge Noire 32  
1000 Bruxelles  
Tél. : 02/505.50.50

Le restaurant est accessible par le hall d'entrée de l'hôtel Novotel - Centre Tour Noire. Cuisine française.  
L'accès est de plain-pied avec un léger plan incliné entre le hall et la salle de restaurant.

Il en est de même pour le bar "Passe-Partout" situé à droite dans le hall.

Toilette adaptée accessible au niveau +1 de l'hôtel Novotel par ascenseur.

### CRESCENDO



Place Rogier 3 - 1210 Bruxelles  
Tél.: 02/224.34.20 - Fax : 02/224.34.56  
[reservation.brussels@sheraton.com](mailto:reservation.brussels@sheraton.com)  
Web : [www.crescendorestaurant.com](http://www.crescendorestaurant.com)

Le restaurant est situé dans le Shératon Brussels Hotel au 1er étage Intérieur et cuisine méditerranéens Mare Nostrum.

L'accès se fait par l'ascenseur. Celui-ci donne également accès à une toilette adaptée au 30ème. étage, face à une salle de réception.

### LE DOMAINE DE LINTILLAC



Rue de Flandre 25 - 1000 Bruxelles  
Tél.: 02/511.51.23

Cuisine du Périgord de qualité. Les produits viennent directement de chez les éleveurs.

Entrée : 1 marche.

Tables : pied central ou latéral.

Toilettes : local accessible mais pas les toilettes elles-mêmes. Marche 10cm à la porte d'entrée de chaque toilette

### EB EN VLOED



Place Sainte- Catherine 22  
1000 Bruxelles  
Tél : 02/229 00 09 - Fax : 02/ 218 88 68  
Email : [info@brasserie-ebenvloed.be](mailto:info@brasserie-ebenvloed.be)  
Web: [www.brasserie-ebenvloed.be](http://www.brasserie-ebenvloed.be)

Brasserie-restaurant et épicerie-bar vendant des poissons, huitres, crustacés. Les chiens guides sont admis.  
Entrée : Mini marche de 2,5 cm.



Deux portes de 90 cm.

Toilettes situées de plain-pied au niveau de la salle. Dont une pour les PMR. Mais hauteur d'assise 43 cm.

Accès à l'épicerie via le restaurant.

Les tables sur un pied central h 70 cm en-dessous et 75 cm au-dessus.

### L' ECAILLER DU PALAIS ROYAL



Rue Bodenbroeck 18- 1000 Bruxelles  
Tél.: 02/512.87.51 - Fax : 02/511.99.50

Cuisine gastronomique et de la mer.

Entrée : de plain-pied.

Tables : pied latéral.

Toilette : de plain-pied mais les toilettes elles-mêmes ne sont pas accessibles (porte de 54 cm).

### L'ÉPICERIE



Carrefour de l'Europe 3  
1000 Bruxelles  
tél : 02/ 548 42 11 - fax : 02 548 47 16  
Web : [www.restaurantlepicerie.com](http://www.restaurantlepicerie.com)

Le restaurant est situé dans l'Hôtel Méridien. Fermé le samedi midi.

Cuisine spécialisée offrant des saveurs nouvelles. La carte est renouvelée régulièrement.

Brunch avec clown pour les enfants.

Situé au rez-de-chaussée

Entrée de plain-pied par l'hôtel.

Circulation de plain-pied. Toilette adaptée dans le hall de l'hôtel.



### LE FALSTAFF



Rue Henri-Maus 17-23 1000 Bruxelles  
Tél. : 02/511.87.89

Email : [montecristobel@skynet.be](mailto:montecristobel@skynet.be)

Web : [www.falstaff-brussels.be](http://www.falstaff-brussels.be)

Bistrot typique de Bruxelles du début du siècle (1903) où l'on vient tant pour le décors que pour le plaisir d'une bonne cuisine de brasserie.

Entrée : 2 marches + 2 portes qui se suivent, la moins large fait 82 cm, mais l'ensemble n'est pas aisé à passer.

Tables : en majorité pied central.

Toilettes : pas accessible (au sous sol).

### LA FOUR'CHETTE



Rue Paul Spaak 15 - 1000 Bruxelles  
Tél. 02/645.68.88 - Fax : 02/646.63.44

Restaurant situé dans le Four Points Brussels Hotel. Lieu idéal pour se rendre à plusieurs et goûter aux joies de la fondue. L'entre est de plain-pied par l'hôtel et l'accès au restaurant par l'ascenseur. Une toilette adaptée se située au rez-de-chaussée.

### KASBAH



Rue Antoine Dansaert 20  
1000 Bruxelles  
Tél. : 02/502.40.26

Cuisine marocaine de qualité. Cadre chaud et coloré.

Entrée : 1 marche, porte de 77 cm.

Tables : pied central.

Toilettes : 1 petite marche pour accéder au local, porte de 73 cm, toilettes elles-mêmes pas accessibles.

### LA MAISON DU BOEUF



Bd de Waterloo 38 - 1000 Bruxelles  
Tél.: 02/504.13.34 - Fax : 02/504.21.11

Le restaurant est situé dans le Hilton Brussels Hotel au 1er étage.

Entrée : plan incliné, intérieur grand luxe. Spécialité : tartine au caviar.

Accès par l'ascenseur. Une toilette aménagée est accessible au même étage.

### LA MAISON DU CHÂTELAIN



Rue du Châtelain 17 - 1000 Bruxelles  
Tél.: 02/646.00.55 - Fax : 02/646.00.88

Email : [info@le-chatelain.net](mailto:info@le-chatelain.net)

Le restaurant est situé dans le Châtelain All Suite Hotel.

Cuisine française et belge.

Il est accessible de plain-pied depuis le hall de l'hôtel. Une toilette adaptée est accessible au niveau -1 par ascenseur

### LA MAISON DE MAÎTRE



Avenue Louise 71 - 1050 Bruxelles  
Tél.: 02/542.47.16 - Fax : 02/542.42.00

Le restaurant est situé dans le Conrad International Hotel.

Cuisine française et belge très variée  
Fermé le samedi midi-dimanche-lundi en août.

Accessible par ascenseur depuis le hall de l'hôtel.

Une toilette aménagée est accessible au niveau du rez-de-chaussée.

BRUXELLES  
AU QUOTIDIEN



### LA MARIE GALANTE (BAR)



Rue au Beurre 33 - 1000 Bruxelles  
Rhumerie accueillante mais un peu étroite.

Entrée : de plain-pied.

Tables : pied central.

Toilettes : pas accessibles.

### MCDONALD (RESTAURANT)



Place de Brouckere - 1000 Bruxelles

Entrée : de plain-pied.

Tables : pied central.

Toilettes : 1 toilette adaptée juste à gauche de la plaine de jeux pour les enfants. Il faut demander le code au comptoir.

### MOKAFÉ



Galerie du Roi - 1000 Bruxelles

Tél. : 02/511.78.70

Café-brasserie populaire classique. Petite restauration. très bon rapport qualité-prix.

Décoration hors du temps.

Entrée : de plain-pied.

Tables : pied central.

Toilettes : pas accessibles.

### L'OBJECTIF



119 bd Charlemagne 11-19

1000 Bruxelles

Tél. : 02/231.09.09 - Fax : 02/230.33.71

Le restaurant est situé dans le Dorint Hotel Brussels. Intérieur contemporain. Spécialité : gigotin de lotte et coucou de Malines.

L'accès se fait par l'hôtel. Entrée de plain-pied par la porte battante située à côté de la porte à tambour.

Le bar et le restaurant sont situés à l'entresol et sont accessibles par l'ascenseur.

Une toilette aménagée au niveau -1 est accessible par l'ascenseur.

### L'OLIVA



Place Rogier 20 - 1210 Bruxelles

Tél. : 02/203.31.25 - Fax : 02/203.43.31

Le restaurant est situé dans l'Hilton Brussels City Hotel. Jazz brunch le dimanche

Entrée de plain-pied, circulation de plain-pied plus plan incliné.

Une toilette adaptée est accessible au rez-de-chaussée de l'hôtel.

### CAFÉ LE PARNASSE



Rue du Parnasse 19 - 1050 Bruxelles

Tél. : 02/505.29.29

Le parking est en sous-sol, l'ascenseur est accessible.

L'accès de plain-pied se fait par le hall de l'hôtel Renaissance. Le restaurant est spacieux et de plain-pied. Une toilette adaptée est accessible au niveau -1 de l'hôtel par l'ascenseur.

### PIZZA HUT DE BROUCKÈRE



Place de Brouckère, 16

1000 Bruxelles

Entrée : de plain-pied.

Tables : pied central.

Toilettes : pas accessible.

### PIZZA HUT DE LA BOURSE



Boulevard Anspach, 69  
1000 Bruxelles

Entrée : de plain-pied.

Tables : pied central.

Toilettes : l'accès à la toilette adaptée est encombré par les affaires de la 'gestionnaire du lieu', il faudra sans doute un peu insister pour les faire retirer.

### LE QUAI - THE LOBSTER SHOP



14, Quai aux Briques - 1000 Bruxelles  
tél. : 02/512 37 36

Les spécialistes de dégustation d'huîtres et de homard.

Service traiteur.

Entrée : une marche de 5 cm, porte 1,10 m Possibilité d'aller sur la terrasse en été devant le restaurant sur la place Sainte-Catherine

Toilettes : il n'y a pas de WC accessible, mais c'est possible d'aller avec de l'aide Il faut descendre une marche de 20 cm et c'est assez étroit. Sans oublier que les restaurateurs sont très accueillants et compréhensifs .

### LE ROI DES BELGES



Place Saint-Géry - 1000 Bruxelles

Lieu branché. Petite restauration de qualité.

Entrée : 1 marche.

Tables : pied central.

Toilettes : pas accessible (au sous-sol).

### LA ROUE D'OR



Rue des Chapeliers 26  
1000 Bruxelles

Tél. : 02/514.25.54 - Fax : 02/512.30.81

Web : [www.resto.be/rouedor](http://www.resto.be/rouedor)

Un classique de la restauration bruxelloise. Très belle déco d'époque à laquelle s'ajoute des fresques murales en hommage à Magritte.

Entrée : 1 grande marche suivie de deux portes, la plus petite mesurant 77 cm de large.

Tables : pieds latéraux.

Toilettes : 1 marche pour accéder au local et porte mesurant 60 cm.

### RUGBYMAN N° 1



4, Quai aux Briques - 1000 Bruxelles  
Tél. 02/512 56 40-GSM 0475/276 195

Les spécialistes du homard Plats à emporter fruits de mer, crustacés, chaud ou froid

Entrée : une marche de 5 cm, porte 1,10 m Possibilité d'aller sur la terrasse en été devant le restaurant sur la place Sainte-Catherine

Toilettes : il n'y a pas de WC accessible

### LE SAUVOIR



Rue Devaux 1 - 1000 Bruxelles

Tél. : 02/516.90.90

[www.marriotthotels.com/BRUDT](http://www.marriotthotels.com/BRUDT)

Accès de plain-pied par le hall de l'hôtel Merriot. Brasserie belge, cuisine saisonnière

Il y a un plan incliné entre le niveau hôtel et le niveau restaurant.

Les toilettes sont accessibles dans le hall de l'hôtel.

BRUXELLES  
AU QUOTIDIEN



103

### LA TAVERNE DU PASSAGE



Galerie de la Reine 30  
1000 Bruxelles  
Tél. : 02/512.37.31

Cadre art-déco pour une brasserie  
offrant des spécialités belges et fran-  
çaises.

Entrée : de plain-pied, deux portes.

Tables : pied central.

Toilettes : pas accessibles (au sous-sol).

### A PROPOS SA - CAFÉ DU VAUDEVILLE RESTO - BAR



11-13, Galerie de la Reine  
1000 Bruxelles  
Tél. : 02/511 23 45

Fax : 02/512 40 77

E-mail : [hdd@cafedeuvaudeville.be](mailto:hdd@cafedeuvaudeville.be)

Entrée : de plain-pied

Rampes : il y a des rampes pour les dif-  
férences de niveau fort raides et il  
vous faut de l'aide pour l'accès au  
théâtre

WC : les toilettes ne sont pas adap-  
tées, mais c'est possible avec aide au  
1ER ; étage du théâtre de Vaudeville, il  
faut demander au bar; Ascenseur au  
théâtre de Vaudeville : 1,50 x 1,50 m.

### LE ZEBRA



Place Saint-Géry 35  
1000 Bruxelles  
Tél. : 02/503 41 12

Entrée : 1 marche + porte de 80 cm.

Tables : pied central.

Toilettes : de plain-pied mais pas  
accessible (passage faisant 57 cm).

## BIENVENUE AUX CHIENS D'ASSISTANCE



... ils sont admis dans les restaurants et cafés.  
Certains restaurateurs ont fait traduire leur menu  
en braille : [www.bruxelles.be/artdet.cfm/4530](http://www.bruxelles.be/artdet.cfm/4530)

L'Altro Mondo	Ferme Nos Pilifs
L'Amalgame	L'Ecailler du Palais Royal
Armand et Ko	La Légende
L'Arrosoir	La Manufacture
Bazaar restaurant	Tout et n'importe quoi
Brasserie Horta	Le Perroquet
Le Calalou	La Mélodie du Goût
Casa Manuel	Museumfood
Cave Du Roy	Novotel Accor
Chez Marius	Radisson SAS Royal
Comocomo	Restaurant Amadeo
L'Huitrière	Restaurant
Eurovillage	Au Stekerlapatte
Les Larmes Du Tigre	Rocco Forte's Hotel Amigo
La Maison Du Cygne	In't Spinnepopke
Hotel Metropole	Scheltema
L'Alban Chambon	Skievelat
Hotel Plaza Brussels	Stanhope Hotel
Hotel le Dome	Windsor Hotel
Jolly Hotels	La Truffe Noire





## GALERIES COMMERCIALES

**B**outiques et magasins sont légion dans le centre de la ville ainsi que dans les quartiers de la Porte de Louise et de la Porte de Namur. La rue Neuve est un piétonnier également très apprécié pour le shopping.

Dans la rubrique ci-après se trouvent des galeries commerciales accessibles aux personnes en chaise roulante. Elles offrent un choix étendu de magasins de tous les styles : vêtements, livres, disques, décoration, bijoux, etc. Bien souvent il est aussi possible de s'y restaurer. Enfin, plusieurs galeries sont équipées de toilettes accessibles

### GALERIES AGORA



Rue des Collines et coin de la rue rue  
Marché-aux-Herbes - 1000 Bruxelles  
Entrée accessible sans aide par la rue  
Marché-aux-Herbes.  
Parking public à proximité - parking  
Grand-Place.

### GALERIES ANSPACH



Boulevard Anspach, 30 - 36  
1000 Bruxelles  
Les places de parking réservées sont  
dans le parking public Monnaie.

### GALERIES CITY 2



Rue Neuve - 1000 Bruxelles  
Accessible à partir de la rue Neuve;  
téléphone au (+1), près des toilettes ;  
toilettes adaptées au (+1) et au (-1) ;  
bureau de poste au (-1).

### GALERIES MONNAIE



Boulevard Anspach - 1000 Bruxelles

### GALERIES PASSAGE 44



Boulevard du Jardin Botanique 44  
1000 Bruxelles  
Pente un peu raide à l'entrée boulev-  
vard du Jardin Botanique ; toilettes  
publiques ouvertes du lundi au  
samedi de 10h à 18h (en dehors de  
ces heures, possibilité de demander  
la clé au gardien).

### GALERIES LOUISE - ESPACE LOUISE



Avenue de la Toison d'Or  
1050 Bruxelles  
Entrées de plain-pied par l'avenue  
Louise et l'avenue de la Toison d'Or ;  
la porte de l'ascenseur qui mène aux  
toilettes est de 75 cm ; le local des toi-

ettes est accessibles mais pas les toilettes elles-mêmes ; places de parking réservées au Parking Crespel (parking de l'Inno) ou au parking Wiltchers (plus accessible mais plus éloigné).

Dans la plupart des boutiques de la galerie, sur présentation de votre ticket de parking et pour un montant minimum d'achat, vous bénéficierez d'une heure de stationnement gratuit au parking Crespel (et au parking Wiltchers en ce qui concerne les boutiques proches de celui-ci).

#### GALERIES SAINT HUBERT



Rue des Bouchers  
et rue Marché-aux-Herbes  
1000 Bruxelles

Les galeries se divisent en la galerie de la Reine, galerie du Roi et galerie des Princes. Salons de thé, brasseries, librairies et boutiques chics occupent les rez-de-chaussée des galeries.

Entrée de plain-pied par la rue des Bouchers et la rue Marché-aux-Herbes. Par la rue de l'Écuyer, l'entrée se fait au même niveau pour la rue des Bouchers et la rue Marché-aux-herbes. L'entrée de la rue D'Arenberg comporte trois marches, mais l'accès est possible au moyen d'une solide rampe antidérapante de 0,75 m. de largeur et 1,50 m. de longueur.

La galerie est accessible, la plupart des commerces sont accessibles, il n'y a pas d'obstacles ni de marches. Le sol devient difficile à parcourir quand la galerie croise la rue des Bouchers.

Ouvertes en permanence.

#### GALERIES DE LA TOISON D'OR



Chaussée de Wavre 21  
1050 Bruxelles

Entrées de plain-pied chaussée de Wavre et avenue de la Toison d'Or; places de parking réservées au Parking des Deux Portes à 300 m.

#### BASILIX SHOPPING CENTER



420, avenue Charles Quint  
1080 Bruxelles  
02/468 0300

Plus ou 60 commerces

Parkings réservés: au niveau toitures et en sous-sol. Le parking en sous-sol est conseillé pour atteindre l'ascenseur, l'accès à l'ascenseur au niveau toitures comporte 2 marches

L'entrée piétons à la galerie, se fait par une pente raide avec porte automatique sur la droite, du côté de l'avenue Charles Quint.

WC avec aide au niveau .

Commerces de plain-pied.

#### IKEA ANDERLECHT



1432, Bergensesteenweg  
1070 Bruxelles

Tél.: 070 22 22 13

web : [www.ikea.be](http://www.ikea.be)

Niveaux : rez-de-chaussée, 1 et 2 : mobilier, décoration, plantes, tissus, bureau, etc...

Parkings réservés gratuits: 27 places, 4 au niveau 0 situés à côté des ascenseurs et 23 au sous-sol, 2 WC adaptés se trouvent : une au 1<sup>er</sup> étage, cuvette 0,52 m de hauteur et l'autre au côté des ascenseurs avec des portes très larges pouvant accueillir 2 chaises roulantes situés à proximité des accès au parking Il y a aussi des caddys adaptés

La plupart des accès piétons vers le niveau 1 et 2 des rayons IKEA se font par ascenseurs. Tous les rayons sont de plain-pied, les passages entre les rayons ont 1,20 m de largeur

#### WESTLAND SHOPPING CENTER



433, Boulevard Sylvain Dupuis  
1070 Bruxelles  
02/524 0014

Une centaine de commerces de tout type

Parkings réservés: 2 au rez-de-chaussée L'entrée est en légère pente avec double porte en verre et paillason. Les ascenseurs accessibles entre le 0 et le 1 se trouvent à côté de la porte 6

au rez-de-chaussée et à côté de la porte 9 au niveau 1.

1 WC adapté se trouve au Quick, mais la cuvette placée au centre rend le transfert difficile. Tous les commerces sont de plain-pied.

#### WOLUWE SHOPPING CENTER



200, rue Saint-Lambert  
1200 Bruxelles  
02/771 2045

Niveau 0.: commerces d'alimentation, banque restaurants, tavernes

Niveau 1 et 2 : tout type de commerces  
Parkings réservés payants: 22 au niveau 0 situés à côté des ascenseurs

1 WC adapté se trouve à côté des escaliers mécaniques et de 5 ascenseurs situés dans l'extension à proximité des accès au parking Saint-Lambert.

La plupart des accès piétons vers le niveau 1 et 2 des commerces se font par ascenseurs, escaliers mécaniques ou des pentes très raides. Tous les commerces sont de plain-pied.





## INFORMATIONS PRATIQUES



Toilettes publiques accessibles aux PMR à Evere

### TOILETTES

Trouver des toilettes publiques adaptées à Bruxelles tient de l'exploit. Ce sera certainement la principale difficulté que rencontrera le touriste en chaise roulante lors de son séjour dans la capitale.

Nous récapitulons pour le centre et le haut de la ville les toilettes auxquelles vous pourrez accéder sans trop de difficultés. Reportez-vous aux rubriques concernées pour connaître les cinémas, les musées, les hôtels, les restaurants, les piscines,... qui possèdent des toilettes aménagées.



108



#### Centre

- Galeries du Passage 44, boulevard du Jardin Botanique 44 (lu-sa : 10h-18h)
- Galeries City 2, rue Neuve ; au (-1) et au (+1)
- Galeries Anspach Center, boulevard Anspach 30-36 (demander la clé au comptoir d'info)
- Galeries Monnaie, Place de la Monnaie (demander la clé à l'accueil de la poste)
- Galeries Agora, rue Marché aux Herbes
- Pizza Hut, place de la Bourse
- Station de métro Brouckère
- Mac Donald, place de la Bourse (lundi : 11h-23h)
- Gare Centrale
- Gare du Nord
- Gare du Midi

#### Haut de la ville

- Parking Porte de Hal, boulevard de Waterloo 103; au (-1) (lu-ve : 7h à 20h)
- Parking Poelaert, place Poelaert ; au (-1) (lu-sa : 7h à 24h - di : 10h à 24h)
- Gare du Luxembourg

## TOURISME

Les adresses à contacter avant votre départ ou lors de votre séjour :

### Bureau d'Information et d'Accueil Touristiques Belgique Office de Promotion du Tourisme Wallonie - Bruxelles



30, rue Saint-Bernard  
1060 Bruxelles  
Tél. : +32.070 221 021  
(Belgium : 0,17€/min)  
E-mail : [info@opt.be](mailto:info@opt.be)  
Web : [www.opt.be](http://www.opt.be)

### Office de Tourisme et d'Information de Bruxelles



Hôtel de Ville - Grand-Place  
1000 Bruxelles  
Tél : 02/513.89.40  
Fax : 02/514.45.38  
E-mail : [tourism.brussels@tib.be](mailto:tourism.brussels@tib.be)

### Toerisme Vlaanderen

61-63 rue du Marché aux Herbes  
1000 Bruxelles  
Web : [www.toerismevlaanderen.be](http://www.toerismevlaanderen.be)  
Email : [info@toerismevlaanderen.be](mailto:info@toerismevlaanderen.be)  
tel : 02/504.03.90 - fax : 02/513.04.75  
'Infopunt Toegankelijk Reizen' donne des informations sur l'accessibilité de l'infrastructure touristique en Belgique et à l'étranger.

## POSTE

Les bureaux de poste sont généralement ouverts du lundi au vendredi de 9h à 17h. Quelques bureaux de postes sont également ouverts le

samedi en matinée.

Plusieurs bureaux de poste ont été supprimés ou en cours d'être supprimés. Donc, certaines adresses risquent de changer à l'avenir.

Pour obtenir des informations générales concernant la poste, vous pouvez téléphoner au service à la clientèle : 02/201.23.45 pendant les heures d'ouverture de la poste. Il est possible d'envoyer un recommandé, un colis ou acheter des timbres aux Points-Poste dans certains magasins. Peu de bureaux de poste sont accessibles aux PMR. Nous reprenons ci-dessous quelques bureaux accessibles avec ou sans aide :

Boulevard Anspach 1,

1000 Bruxelles

de plain-pied au rez-de-chaussée.

Rue Neuve, galeries City II,

1000 Bruxelles

de plain-pied au niveau (-1).

Rue des Bogards, 19, au coin de la rue du Midi 1000 Bruxelles

une marche de 3 cm à l'entrée.

Porte de Namur, chée d'Ixelles, 27,

1050 Bruxelles, entrée côté rue avec une petite marche biseautée. Possibilité de parking à l'arrière.

Avenue de Cortenberg, 16, près du Rond-point Schuman, 1000 Bruxelles  
1 petite marche à l'entrée.

Gare du Nord, CCN, 80, rue du Progrès, 1210 Bruxelles

de plain-pied.

Palais de Justice, Place Polaerts, 1000 :

entrée de plain-pied par l'entrée se trouvant sur la gauche de l'entrée principale.

## TÉLÉPHONE

A l'heure de la téléphonie mobile, les cabines téléphoniques sont moins utilisées mais elles restent utiles dans diverses situations.

La majorité des cabines téléphoniques publiques fonctionnent avec des télécartes qui sont en vente dans les bureaux de poste, dans certaines librairies et kiosques à journaux et dans les gares.

Certaines cabines acceptent les cartes de crédit. La plupart des cabines téléphoniques publiques sont inaccessibles.

Il existe une autre solution, les cabines téléphoniques privées qui sont installées par des commerçants soit à l'extérieur de leur magasin, soit à l'intérieur. Certains commerçants ont plusieurs postes de téléphones fixes et proposent des prix très avantageux pour les appels à l'étranger.

Des fax et des ordinateurs (liaison Internet) sont également de plus en plus souvent disponibles dans ce genre d'endroit. L'accessibilité de ces lieux n'est pas garantie.

## ARGENT

L'accessibilité des agences bancaires est très variable. Quant aux horaires d'ouverture et de fermeture, ils seront différents d'une agence à l'autre. En règle générale, les banques



ouvrent vers 9h et ferment vers 16h30. Quelques agences ouvrent également le samedi matin.

Les distributeurs automatiques de billets sont nombreux dans le centre. Ils sont placés soit à l'extérieur des agences bancaires, soit à l'intérieur d'un sas. Les distributeurs installés dans un sas ne sont accessibles qu'aux clients de la banque. Les distributeurs sont souvent placés en hauteur (boutons à 140 cm du sol, écran encore plus haut) et difficiles d'accès pour une personne en chaise roulante. Aucun dispositif n'a été mis en place pour les personnes aveugles.

Les bureaux de change se trouvent principalement à l'aéroport, dans les gares et dans le centre de Bruxelles, aux alentours de la Grand-Place.

Bureaux de change accessibles avec aide :

- Western Union, rue de la Colline : 1 marche de 2 cm.
- Gofin, rue du Marché aux Herbes : 1 marche.
- Change Centre, rue du Marché aux Herbes : de plain-pied.

Enfin votre carte de crédit sera



acceptée dans de nombreux magasins, restaurants, hôtels et gares.

En cas de perte ou de vol de votre carte vous pouvez contacter (24h/24) les numéros suivants :

- American Express : 02/676.21.21
- Eurocard et Visa : 070/344.344

### **POLICE**

Le numéro d'appel d'urgence de Police - Secours est le 101. Les appels à ce numéro sont gratuits. Le numéro d'urgence européen est le 112.

Ci-dessous, nous avons relevé certains postes de police accessibles pour les personnes en chaise roulante :

- Commissariat de police - Division centrale, rue du Marché au Charbon (près de la Grand Place) - accès à l'accueil : de plain-pied grâce à une rampe.
- Commissariat de police - Ixelles, place Fernand Cocq (à côté de la maison communale) - accès à l'accueil : deux marches ; porte d'entrée : 2 x 79 cm.
- Commissariat de police - Bruxelles, boulevard Clovis - accès à l'accueil : une marche.
- Commissariat de police - Etterbeek, chaussée Saint-Pierre - accès à l'accueil : une petite marche, il faut sonner pour entrer et la sonnette est trop haute pour une personne en chaise roulante.

### **SANTÉ**

Si vous avez un ennui de santé lors de votre séjour, les numéros de téléphone ci-après pourront vous aider ou

vous aiguiller vers les services compétents. Les appels aux services de secours 100, 105 et 107 sont gratuits. Le numéro de téléphone 100 est également relié à un fax.

**Les pharmacies** sont généralement ouvertes de 9h à 18h, du lundi au vendredi. Le samedi, les pharmacies ne sont ouvertes que le matin. Il existe un roulement entre les pharmacies pour assurer un service 24h/24 (dimanche compris).

L'adresse des pharmacies de garde est généralement affichée à l'entrée des pharmacies.

### **Urgence médicale**

- Urgences de tout genre : 100
- Brûlures graves: 02/268.62.00
- Centre anti-poison : 070/245.245
- Croix rouge : 105
- Dentistes de garde : 02/426.10.26 ou 02/428.58.88
- Médecins de garde : 02/479.18.18 ou 02/648.80.00

### **Urgence psychosociale**

- Télé-Accueil : 107
- Centre de prévention du suicide : 0800/32.123
- Alcooliques Anonymes : 02/513.23.36
- S.O.S. Solitude : 02/548.98.08
- Ecoute Jeunes : 078/15.44.22

### **LIEUX DE CULTTE**

Les lieux de cultte suivants sont accessibles avec une aide pour les personnes en chaise roulante.



#### **Culte catholique romain :**

Basilique du Sacré-Cœur de  
Koekelberg  
Parvis de la Basilique 1  
1083 Bruxelles  
Tél. : 02/425.88.22

Plusieurs places de stationnement  
réservées au sein du parking Parvis  
de la Basilique. Entrée de plain-pied.  
A l'intérieur, plusieurs niveaux diffé-  
rents accessibles par des plans incli-  
nés en bois amovible (pas toujours  
en place!).

Cathédrale des Saints-Michel-et-  
Gudule - Parvis Sainte Gudule  
Tél. : 02/217.83.45

Le parvis comporte plusieurs  
marches mais il est possible de  
pénétrer dans l'édifice via l'entrée  
latérale. La porte étant fermée à clé,  
il faut prévenir de sa visite.

Eglise Notre-Dame du Bon Secours  
Rue du Marché-au-Charbon  
1000 Bruxelles - Tél. : 02/514.31.13

Eglise Notre-Dame de la Chapelle  
Place de la Chapelle - 1000 Bruxelles  
Tél. : 02/512.07.37  
1 marche à l'entrée.

Eglise Notre-Dame-au-Finistère  
Rue Neuve - 1000 Bruxelles  
Tél. : 02/217.52.52

Eglise Sainte-Marie-Madeleine  
Rue de la Madeleine  
1000 Bruxelles  
Tél. : 02/511.28.45

Eglise Saint-Nicolas  
Rue Tabora - 1000 Bruxelles  
Tél. : 02/513.80.22

#### **Autres cultes :**

Grande Mosquée de Bruxelles  
Avenue de la Renaissance  
Parc du Cinquantenaire  
1000 Bruxelles  
Tél. : 02/735.21.73  
Synagogue  
Rue de la Régence 32, 1000 Bruxelles  
Tél. : 02/512.43.34  
Il y a des marches à l'entrée mais  
une rampe amovible est disponible.

Eglise Protestante de Bruxelles  
Coudenberg 5 - 1000 Bruxelles  
Tél. : 02/513.23.25  
1 marche à l'entrée puis plain-pied.

#### **ASSOCIATIONS**

En préparant votre séjour à Bruxelles,  
vous souhaitez peut-être prendre  
contact avec des associations qui  
pourront vous renseigner sur leurs  
activités. Voici quelques pistes. La  
liste n'est pas exhaustive, nous avons  
repris les associations qui ont colla-  
boré avec nous.

Association Belge du Diabète  
Chaussée de Waterloo, 935  
1180 Bruxelles  
Tél. : 02/374.31.95 - fax 02/374.81.74

Association belge des Paralysés -  
ABP asbl Service social chaussée de  
Gand 1434, à 1082 - Bruxelles  
Tél. 02 / 421 69 64 - fax 02 / 421 69 60  
Courriel : [mgodefroid@abpasbl.be](mailto:mgodefroid@abpasbl.be)  
[info@abpasbl.be](mailto:info@abpasbl.be)  
Web : [www.abpasbl.be](http://www.abpasbl.be)



Ce logo, créé par Inclusion Europe, signifie que le texte qui l'accompagne est rédigé en langage simple à l'attention des personnes ayant des difficultés de compréhension

Association Francophone d'Aide aux Handicapés Mentaux  
Service Loisirs pour Personnes Mentalement Handicapées  
24, avenue Albert Giraud  
1030 Bruxelles  
tél.: 02 /247 60 10 - fax 02/ 219 90 61  
Email : [secretariat@afraham.be](mailto:secretariat@afraham.be)  
Web : [www.afraham.be](http://www.afraham.be)

ALTEO asbl  
111-115, Boulevard Anspach  
1000 Bruxelles  
tél.: 02/ 501 5816 fax 02/ 501 5819  
Web : [www.alteoasbl.be](http://www.alteoasbl.be)

Association des Insuffisants Rénaux  
Route de Lennik 808  
1070 Bruxelles  
Tél.: 02/555.39.32

Centre Francophone de la Langue des Signes asbl  
23, rue des Campaniles  
1200 Bruxelles  
tél./ fax : 02/ 478 1448

Fédération Francophone pour la Promotion des personnes Handicapées asbl

111, Boulevard du Midi  
1000 Bruxelles  
tél.: 02/ 546 14 42 - fax 02/ 546 14 67

Décalage asbl  
Tourisme intégré à travers les voyages ou les activités de loisirs  
2, rue du Temps de Cerises, Bte. 272  
1150 Bruxelles  
tél/fax : 02/772 19 52  
Email : [info@decalage.be](mailto:info@decalage.be)  
Web : [www.decalage.be](http://www.decalage.be)

Fédération Francophone des Sourds de Belgique  
Rue Van Eyck 11A boîte 4  
1050 Bruxelles  
Tél.: 02/644.69.01 - fax : 02/644.68.44  
Web : [www.ffsb.be](http://www.ffsb.be)

La Ligue Braille  
Rue d'Angleterre 57 - 59  
1060 Bruxelles  
Tél.: 02/533.32.11 - fax 02/537.64.26  
Web: [www.braille.be](http://www.braille.be)

La Maison des Sourds  
Rue de Saxe Cobourg 38  
1210 Bruxelles  
Tél./Fax/Minitel : 02/218.32.22

Oeuvre Nationale des Aveugles  
Avenue Dailly 90-92  
1030 Bruxelles  
Tél.: 02/241.65.68 - fax 02/215.88.21  
Web : [www.ona.be](http://www.ona.be)

Ligue Nationale Belge de la Sclérose en plaques  
Rue Auguste Lambiotte, 144 Bte 8  
1030 Bruxelles  
Tél/ fax : 02/732 39 59  
Email : [ms.sep@ms-sep.be](mailto:ms.sep@ms-sep.be)



## PETIT MANUEL...

Chers lecteurs



Lorsque vous rencontrez une personne handicapée, peut-être vous sentez-vous mal à l'aise. Il n'y a pourtant aucune raison.

En lisant ce qui suit... vous aurez déjà franchi une étape.

### La règle générale

- Concentrez-vous sur la capacité plutôt que sur l'incapacité
- Ne soyez pas gêné d'employer la terminologie de tous les jours. Vous pouvez en toute liberté utiliser des termes tels que «regarder» et «voir» devant une personne qui a une déficience visuelle, «marcher» ou «courir» devant une personne en fauteuil roulant ou encore «écouter» et «entendre» lorsque vous vous adressez à une personne ayant une déficience auditive.
- N'oubliez pas de dire bonjour à une personne handicapée et ne l'excluez pas des conversations.
- Demandez-lui si vous pouvez l'aider et si oui, de quelle manière.
- Adressez-vous directement à la personne handicapée même si elle est accompagnée.
- Pour les questions indiscrettes, isolez-vous avec la personne.
- Ne soyez pas vexé si une personne handicapée refuse votre aide.
- Demandez calmement de répéter ce que vous n'avez pas bien compris
- Ne suivez pas la personne des yeux, ce n'est agréable pour personne.
- N'adoptez pas une attitude trop légère ou trop familière.

### Les personnes sourdes ou mal entendantes

- Attirez toujours l'attention de la personne avant de parler et maintenez le contact visuel pendant que vous lui parlez.  
- Laissez apparaître clairement votre visage.
- Au début de la conversation, résumez brièvement le sujet.
- Articulez au mieux.
- Parlez clairement et normalement, pas trop rapidement sans exagérer le mouvement des lèvres ni le volume de la voix.
- Ne parlez pas tous en même temps
- Éliminez les bruits environnants car ils sont amplifiés par une prothèse auditive.
- Vérifiez si tout est clair.
- Laissez du temps pour les questions et les remarques
- Rappelez-vous que la pantomime, le langage corporel et la mimique sont des moyens de communication de même que l'écriture.

### Les personnes handicapées physiques

- Soyez attentifs aux appels des personnes handicapées lorsqu'elles demandent une assistance.
- Si vous leur donnez quelque chose, amenez-le à portée de leurs mains.
- Aidez-les à porter leurs lourdes charges.
- Quand quelqu'un se déplace difficilement, aidez-le mais en lui laissant une certaine autonomie.

- Offrez une chaise à quelqu'un qui peut difficilement rester debout.
- Mettez-vous à la même hauteur que la personne en chaise roulante pour que le contact visuel soit facile.
- Tournez la chaise vers l'arrière pour descendre les marches.
- Ne poussez pas trop vite une chaise roulante et roulez au milieu du trottoir.
- Soyez attentif à ce qu'il y ait assez d'espace autour de la chaise.
- Evitez de vous appuyer ou de vous reposer contre un fauteuil roulant ou encore de le toucher, à moins d'avoir la permission de la personne.
- N'hésitez surtout pas à vous renseigner plus amplement sur différents détails concernant les handicaps.



## Les personnes handicapées mentales

- Utilisez un langage simple.
- Si il y a des pictogrammes ou des symboles dans la pièce, montrez-les et expliquez-les.
- Répétez ce qui est important.
- Approchez la personne comme votre égal, cela rend le contact plus facile.
- N'évitez pas la personne handicapée, il/elle aime se sentir de la partie.
- Prenez votre temps, ne soyez pas impatient.
- Parlez un français correct et simple.
- Les personnes handicapées mentales réfléchissent aussi.
- Ne sous-estimez pas les capacités de la personne.



Ce logo, créé par Inclusion Europe, signifie que le texte qui l'accompagne est rédigé en langage simple à l'attention des personnes ayant des difficultés de compréhension



## Les personnes aveugles ou mal voyantes

- Attirez l'attention de la personne en mettant votre main sur son bras.
- Présentez-vous à la personne (dites qui vous êtes).
- Offrez votre bras à la personne mais sans la brusquer (cela crée un sentiment d'insécurité).
- Dans les endroits difficiles d'accès ou encombrés, la personne se déplace plus facilement derrière vous qu'à côté de vous.
- Prévenez la personne qu'il y a une marche à franchir et qu'il faut monter ou descendre.
- Décrivez les chemins que vous empruntez, faites une description détaillée des lieux, des gens, des choses.
- S'il y a des escaliers, placez-vous toujours sur la marche inférieure et guidez la main de la personne sur la rampe.
- Quand il y a une porte soyez attentif à ce qu'elle soit complètement ouverte ou complètement fermée (une porte entre-ouverte est un obstacle dangereux) et dites aussi si la porte s'ouvre vers l'intérieur ou vers l'extérieur.
- Placez la main de la personne sur le dossier du siège si elle veut s'asseoir.
- Accompagnez la personne aux toilettes, vérifiez si tout est en ordre et décrivez-lui l'espace.
- Evitez les obstacles.
- Signalez à la personne que vous partez, parler dans le vent n'est agréable pour personne.

Une initiative de Bruno De Lille, Echevin de l'Egalité des Chances de la Ville de Bruxelles.  
Avec la collaboration des associations : «Vous et Moi», «Licht en Liefde», «ONA», «Inclusie Vlaanderen», «AMT Concept»,  
la Ville de Gand et de différents volontaires présents aux réunions.





## LANGUE DES SIGNES

1/ Bonjour, pouvons-nous vous aider ?

LS: bonjour, possible aider ?



*Bonjour*



*pouvoir*



*aider*

2/ Avez-vous réservé ?

LS: réserver fini vous ?



*Réserver*



*finir*



*tu*

BRUXELLES  
AU QUOTIDIEN

116



3/ Voulez-vous un bic et du papier pour écrire ?

LS: vous vouloir bic, feuille papier pour écrire ?



*Vous*



*vouloir*



*bic*



*feuille papier*



*pour*



*écrire*



4/ Voulez-vous une chambre double ou simple ?

LS: vouloir vous chambre deux personnes ou une personne ?



*vouloir*



*vous*



*chambre*



*deux*



*ou*



*une*



*personne*

5/ Vous restez combien de nuits ?

LS: combien nuits vous restez ?



*Combien*



*nuit*

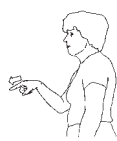

*vous*



*rester*



6/ Vous voulez une table pour combien de personnes ?

LS: vous vouloir table combien personnes ?

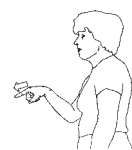

*Vous*



*vouloir*



*table*



*combien*



*personne*

Dessins réalisés par le CFLS





## BIBLIOGRAPHIE

- « Accès sans obstacles, la qualité c'est rentable ! », Kéroul, Montréal, 2003
- « Accueil et accessibilité - Guide d'information destiné aux professionnels du tourisme », C. BACHELIER, V. CLAUDE, F. DUMEZ, Cellule Tourisme et Handicap, c/o CNRH, 236 Bis, rue de Tolbiac, 75013, Paris, France.
- « Accès et Accessibilité à la Ville », Actes 2006, Université d'Eté « Ville et Transports », CUST (Université Blaise Pascal), ENSACF (Ecole Nationale d'Architecture de Clermont-Ferrand), POLIS, SMTC (Syndicat Mixte des Transports en Commun), Clermont-Ferrand, 2006, 164p, [www.uee-clermont.eu](http://www.uee-clermont.eu)
- « All In : Séjours de vacances accessibles en Flandre et à Bruxelles », Point Info Voyages Accessibles, un service de Toerisme Vlaanderen, mars 2009, Bruxelles.
- AMT Concept-Tekno Solutions (Association Momentanée), Boucles piétonnes : Evre : [www.tekno-solutions.com/\\_download/\\_pmr/008298\\_report.pdf](http://www.tekno-solutions.com/_download/_pmr/008298_report.pdf)  
Watermael-Boitsfort: [www.teknosolutions.com/\\_download/\\_pmr/008315\\_report.pdf](http://www.teknosolutions.com/_download/_pmr/008315_report.pdf)
- « Chantiers : La prise en compte des personnes à mobilité réduite », Miguel GEREZ, dans Les Cahiers du Moniteur de la Mobilité, n°03, p. 35, septembre 2005.
- « Une Ville pour tous – pour une Wallonie accessible », Ministère des Affaires Sociales et de la Santé de la Région Wallonne, 1996, Namur, 68 p.
- « Vadémécum des personnes à mobilités réduite dans l'espace public », Administration de l'Équipement et des Déplacements, 2006 [www.voiries.irisnet.be/rbxl\\_medias/pmr%20FR1.pdf](http://www.voiries.irisnet.be/rbxl_medias/pmr%20FR1.pdf)
- « Offrir un meilleur service – Une question d'aménagement et d'accueil ! », Kéroul, Montréal, 1997
- « Open world for disability and mature travel », Society for Accessible Travel and Hospitality, (SATH), New York, 3, issue 4, 2002
- ODIT France, Tourisme et Handicap, réussir l'accueil, Paris, Février 2006
- « Québec accessible », Tourisme Québec, Kéroul, Montréal, 2005
- « Rendre l'Europe plus accessible aux touristes handicapés », Commission Européenne, DG XIII, unité tourisme, 1994
- « Service complice, formation sur l'accueil et le service offert aux personnes handicapées et Aux personnes âgées », Tourisme Québec, Kéroul, Montréal.

- « Sortir pour voyager sans limites, un plaisir essentiel ! », Tourisme Québec, Kéroul,

#### **LIENS INTERNET UTILES :**

- Association belge des Paralysés - ABP asbl : [www.abpasbl.be](http://www.abpasbl.be)  
Courriel : [mgodefroid@abpasbl.be](mailto:mgodefroid@abpasbl.be)
- Association Francophone d'Aide aux Handicapés mentaux : [www.afrahm.be](http://www.afrahm.be)
- Château de Versailles : [www.chateauversailles.fr/](http://www.chateauversailles.fr/)
- Collectif Accessibilité Wallonie-Bruxelles : [www.cawab.be](http://www.cawab.be)
- Confédération belge pour la promotion des personnes aveugles et malvoyantes CBPAM : [www.cbpam.be](http://www.cbpam.be)
- Fédération francophone des sourds de Belgique : [ffsb.be](http://ffsb.be)
- La cité des sciences : [www.cite-sciences.fr/francais/](http://www.cite-sciences.fr/francais/)
- Le musée du Louvre : [www.louvre.fr/lv/commun/home.jsp](http://www.louvre.fr/lv/commun/home.jsp)
- Ligue Braille : [www.braille.be](http://www.braille.be)
- Milan pour tous : [www.milanopertutti.it/](http://www.milanopertutti.it/)
- Ministère de la Région Bruxelles-Capitale : [www.rru.irisnet.be](http://www.rru.irisnet.be)
- Musée de la Céramique de Lezoux :  
[www.pydedome.com/Musee\\_de\\_la\\_ceramique-1000.html?1=1](http://www.pydedome.com/Musee_de_la_ceramique-1000.html?1=1)
- Organisation Nationale des Aveugles : [ona.be](http://ona.be)
- [anysurfer.be](http://anysurfer.be)
- Plain-pied : [www.plain-pied.com](http://www.plain-pied.com)
- Site du Gouvernement canadien dédié à l'accessibilité :  
[www.accesstottravel.qc.ca](http://www.accesstottravel.qc.ca)
- Site du projet « Italie pour tous » : [www.italiapertutti.com](http://www.italiapertutti.com)
- Site du Ministère australien de l'Industrie et du Tourisme:  
[www.industry.gov.au](http://www.industry.gov.au)
- Site japonais du Tourisme pour tous : [www.yasashiitabi.net](http://www.yasashiitabi.net)

BRUXELLES  
POUR TOUS





## INDEX

### A

- ALTEO 113  
Aéroport 11  
Aéroport National - Zaventem 11  
AFRAHM 112  
Ancienne Belgique 60  
Anderlecht - Midi 34  
Argent 110  
Arlequin Hôtel 72  
Association Belge des Paralysés 112  
Association Belge du Diabète 112  
Association des Insuffisants Rénaux 113  
Associations 112  
A propos Sa Café Vaudeville 104  
Astrid Centre Hôtel 80  
Atlas Hôtel 80  
Auberge de Jeunesse 80-92  
Autoworld 44  
Autres quartiers 36-42  
Avion 11

### B

- Bar Parallèle 94  
Basilique du Sacré-Cœur de Koekelberg 99  
Basilix Shopping Center 106  
Béguinage d'Anderlecht 44  
Belga Queen 96  
Bellone Café 96  
Bocconi 96  
Beursschouwburg 60  
Bibliographie 118-119  
Bibliothèque Royale de Belgique 45  
Bois de la Cambre 32/68  
Botanique 24, 25, 60, 70

- Brasserie du Palace 97  
Breughel - Auberge de jeunesse 81  
Brupark 69  
Brussels Grill 97-98  
Bruxelles - Loisirs 67  
Bruxelles - Au Quotidien 78  
Bruxelles - Par Quartiers 16  
Bruxelles Home Services 14  
Bruxelles Midi 12  
Bus 13

### C

- Café d'Egmont 98  
Café Halles Saint Géry 98  
Café Le Parnasse 102  
Café Wiltcher's 99  
Campanile Hôtel 81  
Carrefour de l'Europe 81  
Cathédrale des Sts.-Michel-et-Gudule 45  
Centre Belge de la Bande Dessinée 45  
Centre Francophone de la Langue des Signes 113  
Centre International pour la Ville, l'Architecture et le Paysage 46  
Centre sportif de la Woluwe 76  
Centre Sportif de Woluwe-Saint-Pierre 77  
Chalet du Gymnase 69  
Chalet du Laerbeek 69  
Chez Léon 99  
Chalet d'Odin 99  
Châtelain 81  
Chi-Chi's 99  
Cinémas 64  
Cinématek 66  
Cirque Royal 61  
Citadines Hôtel 82  
Citadines Sainte-Catherine 82  
City II 103

BRUXELLES  
POUR TOUS



Comfort Inn Erasme 82  
Conrad International Brussels Hôtel 82  
Côté Jardin 99  
Courtyard Hôtel 82  
Crescendo 100  
Critères d'accessibilité 8  
Crown Plaza Hôtel 83  
Culture 43

---

## D

De Lijn 13  
Décalage asbl 113  
Dienst Aangepast Vervoer 14  
Domaine de Lintillac 100-6  
Dôme Hôtel 83  
Dorint Brussels Hôtel 84

---

## E

Ecailler du Palais Royal 100  
Eb en Vloed 100  
Eglise Notre-Dame de la Chapelle 112  
Eglise Protestante de Bruxelles 112  
Eglise Sainte-Marie-Madeleine 112  
Eglise Saint-Nicolas 112  
Epicerie 100  
Etangs Mellaerts 69  
Espadon 74  
Euroflat Hôtel 84

---



## F

Falstaff 101  
Fédération Francophone des Sourds de Belgique 113  
Fédération Francophone pour la Promotion des Pers. Handicapées 113  
Flagey 65  
First Euroflat Hôtel 84  
Forest National 61  
La Forêt de Soignes 69  
Formule 1 Hôtel 84  
Four'chette 101  
Four Points Hôtel Brussels 84

## G

Galleries Agora 105  
Galleries Anspach 105  
Galleries commerciales 105  
Galleries de la Toison d'Or 106  
Galleries Louise 105  
Galleries Monnaie 105  
Galleries Saint-Hubert 106  
Golden Tulip Hôtel - Brussels Boulev 84  
Grande Mosquée de Bruxelles 112

## H

Halles de Schaerbeek 61  
Halloween 97  
Hébergement 79  
Hilton Brussels City 85  
Hilton International Brussels Hôtel 85  
Holiday Inn Brussels Airport 85  
Holiday Inn Brussels City Centre 85  
Holiday Inn Express Brussels 86  
Holiday Inn Garden Court Bruss. Expo 86  
Holiday Inn Brussels Schuman 86  
Horta 97

Hôtel Amigo 80  
Hôtel Bloom 87  
Hôtel Bristol-Stephanie 81  
Hôtel Erasme 83  
Hôtel Mercure Brussels Airport 89  
Hôtel de Ville de Bruxelles 47

## I

IBIS - Accor Hôtel 88  
IBIS Hôtel Brussels Airport 88  
IBIS Hôtel Brussels Expo 88  
IBIS Hôtel Brussels Grand Place 88  
IBIS Hôtel Centre Sainte - Catherine 88  
Ilot Sacré - Sablon 19  
Informations pratiques 108  
IKEA Anderlecht 106  
Izan Avenue Louise 89

## J

Jacques Brel - Auberge de jeunesse 80  
Jeux d'Hiver 70  
Jolly Hôtel du Grand Sablon 89

## K

Kasbah 101  
Kinépolis 65

## L

Langue des signes 106-107  
La Monnaie 62  
Lieux de culte 111



Ligue Braille 113  
Le petit manuel 114-115  
L'objectif 102  
Loisirs 67

---

## M

Mac Donald 102  
Maison du Bœuf 101  
Maison du Châtelain 101  
Maison du Dragon Hôtel 89  
Maison d'Erasmus - Jardin médicinal et philosophique 47  
Maison du Maître 101  
Maison des Sourds 113  
Marie Galante 102  
Marriot Hôtel 89  
Melia Avenue Louise 89  
Méri dien Hôtel 90  
Métro 13  
Mini Europe 70  
Mokafé 102  
Movy-Club 65  
Musées 44  
Musée Belge de la Radiologie 57  
Musée BELvue 50  
Musée Bruxellois de la Gueuze 48  
Musée du Costume et de la Dentelle 50  
Musée du Cinéma 48  
Musée Comm. des Beaux-Arts d'Ixelles 49  
Musée des Enfants 51  
Musée de la Médecine 56  
Musée de Minéralogie et Géologie 56  
Musée de la Police Intégrée 57  
Musée des Instruments de Musique 51  
Musée International de la Marionnette 52  
Musée Royal d'Afrique Centrale 52  
Musée des Plantes Médicinales et de la Pharmacie 56  
Musée Royal de l'Armée et de l'Histoire Militaire 53  
Musées Royaux d'Art et d'Histoire 54  
Musées Royaux des Beaux-Arts de Belgique 54

Musée Schaerbeekois de la Bière Belge 57  
Museum des Sciences Naturelles 55  
Musée du Tram Bruxellois 57  
Musée de la Witloof "Geuzenberg" 59  
Musée de Zoologie "A. Lameere" 58

---

## N

NH Atlanta Hôtel 90  
Nova 65  
Novotel Brussels Airport 90  
Novotel Brussels Centre Tour Noire 90  
Novotel Grand Place 91

---

## O

Océade - Aquafun House 76  
Œuvre Nationale des Aveugles 113  
Offices du tourisme 109  
Oliva 102

---

## P

Pablo's 100  
Palais des Congrès 56  
Parc de Bruxelles 70  
Parc de Woluwe 72  
Parc du Botanique 70  
Parc du Cinquantenaire 29,71  
Parc Elisabeth 71  
Parc Roi Baudouin 71  
Parcs 68  
Parkings 15  
Passage 44 105  
Pharmacie 111  
Pictogrammes 9  
Piscines 74  
Piste de Santé d'Ossegem 73

BRUXELLES  
POUR TOUS





BRUXELLES  
POUR TOUS



Piscine Espadon 74  
 Piscine de Neder-over-Hembeek 75  
 Piscine Louis Namèche 75  
 Piscine Poséidon 76  
 Piscine Triton 77  
 Pizza Hut - Bourse 103  
 Pizza Hut - De Brouckère 102  
 Plaine de jeux de Jette 73  
 Plaine de jeux Woluwe-Saint-Lambert 73  
 Plaine des jeux du Parc Royal 73  
 Plateau du Heysel 32  
 Plaza Hôtel 91  
 Police 110  
 Porte de Namur 28  
 Postes 109  
 Président Hôtel 91

## Q

Le quai 100  
 Quartiers 17  
 Quartier Botanique 26  
 Quartier Louise 30  
 Quartier Royal 22  
 Queen Ann Hôtel 91

## R

Radisson SAS Hôtel 91

Renaissance Brussels Hôtel 92  
 Restaurants 94  
 Rideau de Bruxelles 63  
 Roi des Belges 103  
 Roue d'Or 103  
 Royal Automobile Club 15  
 Rugbyman N° 1 103

## S

Sainte-Catherine - Bourse 26  
 Salle Omnisports "Chevalier Albert Tricot" 74  
 Santé 111  
 Saint Gatien des Bois 101  
 Le Sauvoir 101  
 Scandic Hôtel Grand Place 92  
 Service Historique de la Police 58  
 Sheraton Hôtel 92  
 Silken Berlaymont 87  
 Sleep Well - Auberge de jeunesse 93  
 Sociaal Vervoer Brussel 14  
 Sofitel 93  
 Spectacles 60  
 Square Brussels Meeting Centre 58  
 STIB 13  
 Stanhope 94  
 Studio 5 65  
 Suggestions 124  
 Synagogue 112  
 Symphonie 101



## T

Taverne du Passage 104  
Taxi Hendricks 14  
Taxi 14  
TEC 13  
Téléphone 109  
Théâtre 60  
Théâtre de la Monnaie 62  
Théâtre de la place des Martyrs 63  
Théâtre National 62  
Théâtre Résidence Palace 62  
Théâtre Royal du Parc 63  
Théâtre Varia 63  
Toilettes 108  
Tour & Taxis 59  
Touring Club 15  
Train 12  
Tram 13  
Transport 10  
Triton 77  
Truite d'Argent 90

## U

UGC Acropole 64  
UGC De Brouckère 64

Unitax 14  
Urgence médicale 111  
Urgence psychosociale 111

## V

Vendôme 66  
Vintage Hôtel 94  
Voiture 15  
Voyage - avion 11  
Voyage - train 12

## W

Warwick Barsey Hotel 95  
Westland Shopping Center 107  
Woluwe Shopping Center 107

## Z

Zebra 104

BRUXELLES  
POUR TOUS





## SUGGESTIONS

**A**près une première parution imprimée du guide, notre association envisage des mises à jour sur Internet à l'avenir. Dans cette perspective, votre concours sera le bienvenu pour améliorer le guide "Bruxelles pour tous".

Vous avez découvert un nouveau restaurant dont les toilettes sont accessibles ?

Lors de votre visite dans un des nombreux musées bruxellois vous avez participé à une visite guidée pour personnes aveugles ?

A contrario, vous avez rencontré certaines difficultés dans un hôtel ou dans une galerie commerciale ?

Vos remarques et suggestions seront précieuses pour améliorer notre guide et informer les nombreuses personnes handicapées qui visiteront Bruxelles.

N'hésitez pas à nous contacter.

N'oubliez pas de mentionner vos coordonnées complètes afin que nous puissions vous recontacter.

Nous attendons vos courriers à :

L'asbl **ACCÈS ET MOBILITÉ POUR TOUS**  
rue A.Renoir 5/4  
B-1140 Evere



E-Mail : [info@bruxellespourtous.be](mailto:info@bruxellespourtous.be)  
Internet : [www.bruxellespourtous.be](http://www.bruxellespourtous.be)

BRUXELLES  
POUR TOUS





## OBJECTIFS

Développer toutes actions visant à améliorer l'accessibilité des espaces publics, des transports et des bâtiments de manière à permettre aux personnes à mobilité réduite de se déplacer en toute autonomie, et sans aucune dépendance.

La notion de " personnes à mobilité réduite ", c'est-à-dire toute personne qui pour des raisons diverses est confrontée temporairement ou définitivement à une réduction de sa mobilité, nous paraît très intéressante dans notre action parce que cette notion tient compte de plusieurs paramètres, lesquels sont liés à différents types de déficiences présentes (visuelle, auditive, membres inférieurs) ou ajoutées (conduite d'un landau, état de grossesse, les personnes âgées...).

Cette vision de la mobilité et des déplacements correspond à un éventail plus large de la population et permet d'élargir le débat en remplaçant le handicap de quelques-uns par la notion plus dynamique de handicap de situation dont il est possible, par une action sur les structures actuelles, de limiter les effets ségrégatifs et la discrimination de ces personnes.

## ACTIONS

Informier et interpeller les divers acteurs du monde politique et économique des besoins concrets de personnes en situation de handicap dans le domaine de l'environnement physique.

- mise en place de formations de conseillers en accessibilité.
- bureau d'étude et de conseil.
- éditions d'ouvrages techniques et pédagogiques pour professionnels et constructeurs.
- documentation et conseils pour professionnels et personnes en situation de handicap.
- échanges d'information et de synergies entre associations belges et étrangères notamment dans le cadre de projets européens

## CONTACT

Accès et mobilité pour tous  
5/4, rue A.Renoir, 1140 Evere- Belgique  
Téléphone/Fax: 00 32 (0)2 705 03 48

E-Mail : [info@bruxellespourtous.be](mailto:info@bruxellespourtous.be)  
Internet : [www.bruxellespourtous.be](http://www.bruxellespourtous.be)

BRUXELLES  
POUR TOUS



.....

.....

.....

.....

.....

.....

.....

.....

.....

.....

.....

.....

.....

.....

.....

.....

.....

.....



BRUXELLES  
POUR TOUS





L'*asbl* AMT Concept  
(Accès et Mobilité pour Tous)  
a réalisé ce guide avec le soutien  
du Gouvernement de la Région Bruxelles-Capitale,  
Commission Communautaire Française, Service  
Tourisme et Les Œuvres du Soir

